TAMPERE.
FINLAND

Vapaalla

Kuoroteoksia ja laulusolisteja Tampere Filharmonian syksyssä

Juhli kanssamme 40-vuotiasta pääkirjasto Metsoa!

Mukana SYKSYN tapahtuma-kalenteri

Martha Diamondin urbaania energiaa Sara Hildénin taidemuseossa

MUUMIMUKI-MANIA VALTAA MUUMIMUSEON

KULTTUURI • MUSEOT • MUSIIKKI • KIRJASTO • KURSSIT

Vapaalla

SISÄLLYS

4 Muumimuseo
Muumimukimania iskee Tampereelle.

5 Sara Hildénin taidemuseo
Taidemaalari Martha Diamondin näyttely – ensimmäistä kertaa Euroopassa!

6 Tampereen kaupunginkirjasto
Lokakuussa juhlitaan 40-vuotiasta pääkirjasto Metsoa.

7 Tampereen taidemuseo
Roope Itälinna kuvaa nuoruuden ohikiitäviä hetkiä.

8 Tampere Filharmonia

10 Museo Milavida

11 Tampere Jazz Happening

12 Kaupunkikulttuuriyksikkö
Tutustu uusiin kulttuurikokeiluihin, lasten taidetoimintaan, asukkaiden omiin tarinoihin ja uusiin kulttuuritapahtumiin – sekä Kulttuuripankkiin!

14 Museokeskus Vapriikki

16 Kestävämpi kulttuuri syntyy arjen teoista

18 Tampereen seudun työväenopisto
Työväenopisto tuo Nekalan kulttuurikeskukseen 19 kurssia syksyllä.

19 Tapahtumakalenteri
Tapahtumakalenteri myös verkossa osoitteessa tapahtumat.tampere.fi.

23 Valoviikot
Avajaisohjelma kutsuu iltakävelylle kansallismaisemaan.

24 Briefly in English
See the English summary on the back page.

Tampereen kaupungin kulttuurin palveluryhmän lehti | Syksy 2026

JULKAISIJA: Tampereen kaupunki

TYÖRYHMÄ: Heli Hakala, Anne Kauramäki, Marianne Luoma, Anna-Katariina Maksimoff, Leena Mäki-Suominen, Heli Nousiainen, Katariina Pasuri, Tähtitalvikki Poikajärvi, Emma Salmi, Marjo Vihavainen

ULKOASU & TAITTO: Markkinointitoimisto i2

KANNESSA: Moomin Arabian kuvittaja Parvati Pillai ja Muumimuseolle suunniteltu muumimuki

KANNEN KUVA: Moomin Arabia

TAMPERE

PÄÄKIRJOITUS

Kulttuuri tuo Tampereelle vieraita – ja euroja

Kuva: Laura Vanzo

KUN TAMPERELAINEN kävelee Vapriikkiin tai vie lapsenlapsensa Muumimuseoon, hän harvoin ajattelee olevansa osa matkailuelinkeinoa. Sitä hän kuitenkin on. Tampereen kulttuuripalvelut ovat yksi tärkeimmistä syistä, miksi Tampereelle matkustetaan, ja siitä hyötyy koko kaupunki. Erilaiset tapahtumat, kuten kulttuuritapahtumat, ovat meidän tärkeä kivijalka matkailulle.

Luvut puhuvat selvää kieltä. Tamperelaisissa museoissa vieraili viime vuonna yli miljoona kävijää. Tampereen taidemuseo oli Suomen suosituin taidemuseo pääkaupunkiseudun ulkopuolella. Muumi 80 -juhlavuonna kaikkien aikojen kävijäennätyksensä tehnyt maailman ainoa Muumimuseo on monelle kansainväliselle vieraalle itsenäinen syy matkustaa juuri Tampereelle. Museoiden lisäksi Tampere houkuttelee myös musiikilla, teatterilla ja vilkkaalla tapahtumatarjonnalla.

Kulttuuri näkyy myös euroissa. Tampereen välitön matkailutulo on lähes 600 miljoonaa euroa vuodessa, ja siitä noin 11 prosenttia, yli 60 miljoonaa euroa, syntyy virkistyspalveluista, kuten kulttuurikohteista ja saunoista. Kulttuurivieras ei kuitenkaan jätä rahaa vain museokassaan: hän yöpyy, syö ja tekee ostoksia.

Kulttuuri vetää vieraita ympäri vuoden ja tasaa sesonkeja. Se on välttämätön tuki tavoitteellemme nostaa Tampereen matkailutulo miljardiin euroon vuoteen 2030 mennessä. Jokainen euro kulttuuriin on siis myös sijoitus kaupungin elinvoimaan – ja meidän kaikkien Tampereeseen.

Jari Ahjoharju
toimitusjohtaja, Visit Tampere Oy

Tampere 247 vuotta

Tampereen päivä kulttuurin parissa

Tampereen kaupungin kulttuuripalvelut juhlivat muun Tampereen mukana 247-vuotiasta kotikaupunkiamme
1.–4.10.2026.

Lisätietoja löytyy kohteiden sivuilta sekä Tampereen tapahtumakalenterista.

tapahtumat.tampere.fi

Täydellinen ohjelma löytyy Tampereen päivän verkkosivuilta:

tampereenpaiva.tampere.fi

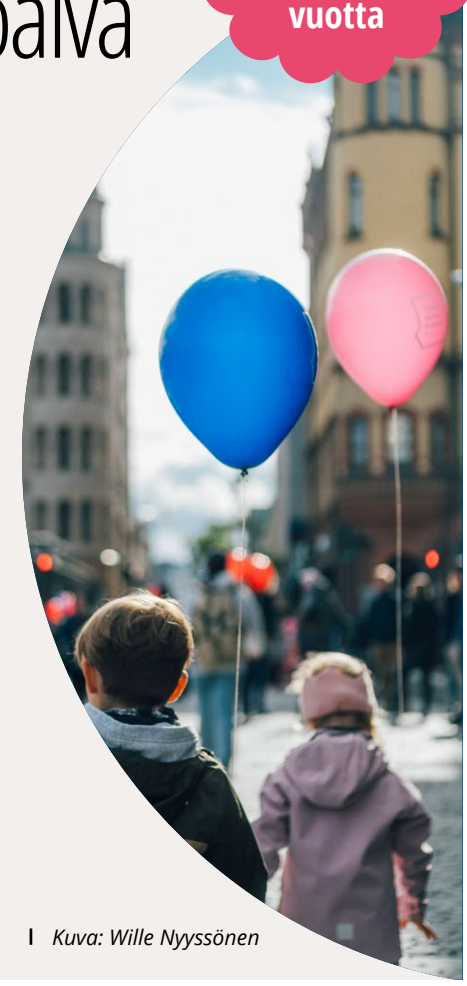

Kuva: Wille Nyyssönen

Auta meitä kehittämään kulttuuri-Tamperetta ja Vapaalla-lehteä

Millainen kulttuurikaupunki Tampere on sinulle nyt, ja millainen sen pitäisi olla tulevaisuudessa? Haluaisitko muuttaa jotakin Vapaalla-lehdessä? Anna äänesi kuulua vastaamalla kulttuurin asukastutkimukseen sekä Vapaalla-lehden palautekyselyyn.

JOTTA TAMPERELAISET kulttuuripalvelut tavoittaisivat asukkaat entistä paremmin, tarvitaan tietoa siitä, mitä kaupunkilaiset toivovat, tarvitsevat ja arvostavat. Joka toinen vuosi toteutettava kulttuurin asukastutkimus kartoittaa kaupunkilaisten kulttuuritottumuksia, kokemuksia ja toiveita. Vastauksia hyödynnetään kulttuuripalvelujen kehittämisessä, jotta Tampereen kulttuuritarjonta olisi mahdollisimman monipuolista, saavutettavaa ja merkityksellistä erilaisille ihmisille eri puolilla kaupunkia. Asukastutkimukseen vastanneiden kesken arvotaan museo- ja konserttilippuja sekä lahjakortteja Tampereen seudun työväenopiston kursseille. Vastaaminen kestää noin 15 minuuttia.

Myös käsissäsi tai ruudullasi oleva Vapaalla-lehti kaipaa lukijoidensa ajatuksia. Lehti on ilmestynyt jo yli 10 vuotta ja kertoo kulttuurin ja vapaa-ajan ajankohtaisista asioista kolmesti vuodessa. Haluamme edelleen auttaa kaupunkilaisia löytämään itselleen mielenkiintoisimmat vapaa-ajan sisällöt, mutta tarvitsemme siihen apuanne kyselyvastausten muodossa. Kyselyn täyttämiseen menee noin 5 minuuttia.

Vastaa kulttuurin asukastutkimukseen 4.10. mennessä

Skannaa oheinen QR-koodi puhelimellasi tai mene osoitteeseen

bit.ly/trekulttuuri2026

Vastaa Vapaalla-lehden lukijakyselyyn 25.10. mennessä

Skannaa oheinen QR-koodi puhelimellasi tai mene osoitteeseen

bit.ly/vapaalla-kysely-2026

Rullassa ja Taidekaaressa ihan pienetkin lapset pääsevät antamaan palautetta

LASTENKULTTUURISSA on pilotoitu viime kevään aikana uutta lasten palautekyselyä. Lapset vastaavat kyselyyn tabletilla, jossa kaksi tai kolme kysymystä tulevat ääneen puhuttuina ja lapset valitsevat kuvavastauksista mieleisensä. Kysely tukee lasten osallisuutta ja antaa Taidekaaren 3–4-vuotiaille sekä Rullan lapsiasiakkaille mahdollisuuksia vaikuttaa Tampereen lastenkulttuurin toiminnan suunnitteluun ja kehittämiseen.

Muumimuki-mania iskee Tampereelle

Näyttelyssä voit nähdä aivan kaikki Moomin Arabian 0,3 litran kokoiset muumimukit. Kuva: Sanni Siira

Teksti: Anu Muurinen

Muumimuseon uusi vaihtuva näyttely *Muumimukimania* esittelee muumimukien matkan arjen käyttöesineestä kulttuuriseksi ilmiöksi. Näyttely syventyy muumimukeihin ikonisina ja supersuosittuina keräilykohteina sekä niihin liitettyihin merkityksiin ja arvoihin. Näyttelyssä tarkastellaan, mikä on muumimukien suosion salaisuus, miten ne liittyvät nykyiseen elämäntapaan, ihmisten arkeen ja juhlaan. Vaikka harvinaisuudet ja arvon nousu tuovat harrastukseen jännitystä, suurin nautinto (ja toisinaan haastekin) syntyy etsimisestä, löytämisestä ja sarjan täydentämisestä.

Lähes jokaisen suomalaisen astiakaapista löytyy muumimuki. Mukeihin kietoutuu henkilökohtaisia muistoja ja nostalgiaa sekä oman elämän kannalta merkityksellisiä hetkiä. Mukeja keräillään, niistä keskustellaan ja ne asetetaan vitriiniin muiden ihailtavaksi. Muumimukit ovat muotoutuneet suomalaisuutta edustaviksi tuotteiksi, joita annetaan ulkomaillekin.

Muumimukien kuvitukset perustuvat aina **Tove Janssonin** (1914–2001) alkuperäiskuvituksiin. Näyttelyssä nähdään muumimukeihin valittuja Tove Janssonin alkuperäispiirroksia museon kokoelmista. Moomin Arabian kuvittajan työnä on sovittaa Janssonin piirrokset ja tarinat mukin muotoon, uudeksi kokonaisuudeksi.

Tutumpien muumimukien rinnalla näyttely esittelee myös ihka ensimmäisen, Tove Janssonin suunnitteleman muumimukin 1950-luvulta, keräilyharvinaisuuksia sekä valikoiman japanilaisia muumimukeja. Näyttely avaa myös uuden muumimukin suunnittelun vaiheita.

Näyttelyn avautuessa lauantaina 26.9. Muumimuseon museokauppaan tulee myyntiin uusi Talviyön hehku -muki, joka muodostaa kauniin parin kymmenen vuoden takaiselle, kesäiselle Muumilaakso-mukille.

Muumimukimania
26.9.2026–5.1.2028
Muumimuseon Observatorio

Parvati Pillai. Kuva: Moomin Arabia.

Uusi taidemuki Talviyön hehku yhteistyössä Muumimuseon ja Moomin Arabian kanssa

TALVIYÖN HEHKU -MUKIIN on sovitettu Tove Janssonin leveä kansikuvapiirros ranskankieliseen *Taikatalvi*-kirjaan vuodelta 1972. Muki tulee myyntiin museokauppaan 26.9. klo 9.00. Kahden ensimmäisen tunnin aikana klo 9–11 Moomin Arabian kuvittaja Parvati Pillai signeeraa mukeja sisällä museossa. Muumimuseo myy mukia ensimmäisen kuukauden yksinoikeudella, minkä jälkeen muki tulee myyntiin myös Moomin Arabian omiin kanaviin sekä valituille jälleenmyyjille.

Muumimuseossa mukia myydään myös pop-up -myymälässä museon ulkopuolella kuukauden ajan, joten pääsylippua museoon ei ole pakko ostaa mukin saadakseen. Talviyön hehku -muki on myynnissä niin kauan kuin rajoitettu erä riittää. Talviyön hehku on tehty yhteistyössä Muumimuseon ja Moomin Arabian välillä.

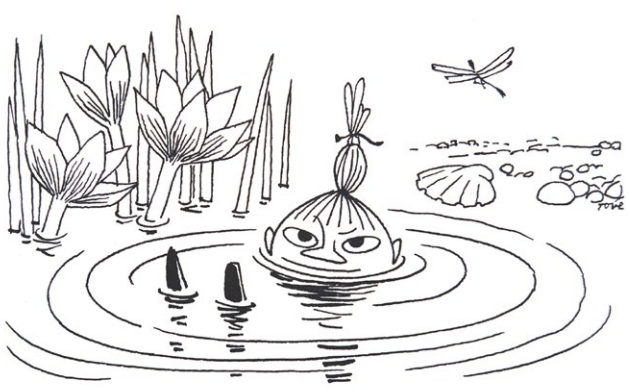

Tove Janssonin kuvituspiirros kirjaan Vaarallinen juhannus, 1954. Muumimuseo. © Moomin CharactersTM

MUUMIMUSEO

Elämyksellinen taidemuseo kaikenikäisille muumifaneille ja kuvataiteen ystäville.

TAMPERE-TALO
Yliopistonkatu 55, 33100 Tampere
Info: muumi@tampere.fi

AVOINNA
ti–pe 10–18 (ryhmät klo 9 alk.),
la–su 9–17, ma suljettu

LIPUT
18/9 € tai
Museokortti

museokortti

SEURAA MEITÄ:
#muumimuseo
muumimuseo
moominmuseum
Moomin Museum

Valoa, väriä ja voimakkaita siveltimenvetoja

Martha Diamond, Wind, 1986. Öljy kankaalle, 274,5 x 183 cm. Collection Martha Diamond Trust, New York. Courtesy the Martha Diamond Trust.

Martha Diamond. Kuva: Luigi Cazzaniga. Courtesy of the Martha Diamond Trust.

Sara Hildénin taidemuseon syksyn näyttely esittelee ensimmäistä kertaa Euroopassa laajan kokonaisuuden taidemaalari Martha Diamondin tuotantoa.

New Yorkiin vahvasti kiinnittynyt Martha Diamond (1944–2023) tunnetaan urbaania energiaa huokuvista maalauksistaan, joissa korostuvat valo, värit ja voimakkaat siveltimenvedot. Hänen teoksensa liikkuvat esittävän ja ei-esittävän ilmaisun rajapinnassa: ne ammentavat pilvenpiirtäjien muodoista, kaupungin rytmistä sekä valon ja mittakaavan vaihteluista. Diamondille varsinaista aihetta tärkeämmäksi muodostui kuitenkin itse maalausprosessi ja sen tutkiminen.

Diamond eli ja työskenteli koko uransa ajan Manhattanin Boweryssa samassa loft-studiossaan. Hän kuului tiiviiseen poikkitaiteelliseen ystäväpiiriin, jossa häntä arvostettiin suuresti. Häntä onkin kuvattu ”taiteilijoiden taiteilijaksi”.

Näyttelyssä on esillä laaja valikoima Diamondin maalauksia 1970-luvun varhaisista teoksista aina uran viimeisiin vaiheisiin saakka. Kokonaisuutta täydentävät työskentelyprosessiin liittyvät muistiinpanot, taiteilijan videoelämäkerta sekä tallenne luennosta, jonka hän piti vuonna 1983 Skowhegan School of Painting & Sculpturessa. Näyttely avaa näkymän paitsi teoksiin myös niiden taustalla olevaan ajatteluun.

Näyttely on esillä 19.9.2026–17.1.2027.

SARA HILDÉNIN TAIDEMUSEO

AVOINNA
Museo on avoinna ti–su klo 10–18

LIPUT
18/6 € tai Museokortti

SEURAA MEITÄ:
SaraHildenArt

Kuva: Opa Latvala.

Pääkirjasto Metso täyttää 40 vuotta – tervetuloa juhlimaan!

Pääkirjasto Metson juhlaviikolla uppoudutaan muistoihin, nautitaan kirjamaratonista ja pohditaan sananvapauden merkitystä. Juhlat huipentuvat tansseihin keskellä kirjastoa.

40 vuotta, 45 miljoonaa kävijää ja yli 80 miljoonaa lainaa – lokakuussa on aika juhlia monelle tamperelaiselle tärkeää pääkirjasto Metsoa!

LAUANTAINA 3. LOKAKUUTA juhlaviikko alkaa matkalla muistoihin. Pitkään kirjaston kokoelmapäällikkönä työskennellyt **Maarit Helén** on koonnut näyttelyn, joka avaa näkymiä Metson suunnittelu- ja rakennusvaiheisiin. Näyttelyn avajaisten jälkeen on vuorossa opastettu kierros, jossa esitellään pääkirjaston arkkitehtuuria, historiaa ja palveluita. Iltapäivällä Metson lavalla jatketaan Metson eri vaiheiden muistelua ja paneudutaan pääkirjastoon työympäristönä. Keskustelemassa ovat Helénin lisäksi entinen kirjastotoimenjohtaja **Tuula Martikainen** ja nykyinen kirjastopalvelupäällikkö **Taina Sahlander**.

TIISTAINA 6. LOKAKUUTA pääosassa on lukeminen. Suuressa kirjamaratonissa 40 tamperelaista pääsee esittelemään Metson lavalla itselleen merkityksellisen kirjan. Yleisö voi seurata kirjamaratonia paikan päällä tai verkossa. Illalla kirjailijavieraaksi saapuu palkittu nykykirjailija **Juha Itkonen**, jonka uusin teos Huomenna kerron kaiken (2025) käsittelee intohimoa, rakkautta ja elämän suuria valintoja.

TORSTAINA 8. LOKAKUUTA vietetään demokratian teemapäivää. Ensin Metsossa esitetään englanninkielinen The Librarians -dokumenttielokuva, jossa kirjastonhoitajat nousevat puolustamaan sananvapautta. Illan Metso FAKTA -keskustelussa puolestaan pohditaan, mistä puhumme, kun puhumme sananvapaudesta, mitä sensuuri on ja miten kirjastojen kokoelmapolitiikka tukee moniäänisyyttä, kriittistä lukutaitoa ja avointa tiedonvälitystä. Keskustelemassa ovat kirjailija ja elokuvantekijä **Elina Hirvonen**, informaatiotutkimuksen apulaisprofessori **Mikael Laakso** ja palvelupäällikkö **Sonja Hakkarainen**.

LAUANTAINA 10. LOKAKUUTA juhlat huipentuvat musiikin riemuun. Aamulla lapset pääsevät nauttimaan **Mimin ja Kukun** seurassa tanssista, tehtävistä, nukketeatterista ja taikatempuista. Puoliltapäivin Metson virallista syntymäpäivää juhlistetaan kakkukahveilla. Metso LIVE -vieraana kuullaan Passepartout Duoa, jonka musiikissa kohtaavat akustiset ja elektroniset sävyt. Päivän päätteeksi kirjaston ikioma Lukulasit-bändi viihdyttää yleisöä 1980-luvun tunnelmissa. Kaikki ovat tervetulleita tanssimaan pääkirjaston aulaan!

Metso tutuksi -kierrokset

JUHLAVIIKOLLA JÄRJESTETÄÄN opastettuja kierroksia pääkirjaston arkkitehtuurista, historiasta ja palveluista kiinnostuneille. Lähtö pääaulasta. Lauantain kierrokselle otetaan korkeintaan 60 ja muille 15 osallistujaa.

- **la 3.10. klo 11**
- **ma 5.10. klo 17 (suomeksi) ja klo 18 (englanniksi)**
- **ti 6.10. klo 17**
- **ke 7.10. klo 17**
- **to 8.10. klo 17**

Kuva: Otava

Juhlaviikon ohjelma

La 3.10. Ajan kerroksia
- klo 10.30 Näyttelyn avajaiset
- klo 13 Muistoja Metsosta -keskustelutilaisuus

Ti 6.10. Lukemisen juhlaa
- klo 14–17.30: 40 vuotta, 40 kirjaa -kirjamaraton
- klo 18: Kirjailijavieraana Juha Itkonen

To 8.10. Sananvapauden puolesta
- klo 16: The Librarians -dokumenttielokuva
  klo 18: Metso FAKTA: Tiedossa on demokratiaa

La 10.10. Musiikin riemua
- klo 10.30: Mimin ja Kukun vuorovaikutteinen esitys lapsille
- klo 12: Syntymäpäiväkakkua ja kahvia (500:lle ensimmäiselle)
- klo 13.30 Metson musiikkiosaston historiaa -keskustelu
- klo 14: Metso LIVE: Passepartout Duo
- klo 15.30–17: Koko kirjasto tanssii ja kirjaston Lukulasit-bändi esiintyy

Kaikkiin tapahtumiin on vapaa pääsy.

Lisätiedot:

tampere.fi/kirjastot

TAMPEREEN KAUPUNGIN-KIRJASTO

Tampereen kaupunginkirjastoon kuuluvat pääkirjasto Metso,15 lähikirjastoa sekä 2 kirjastoautoa.

Kirjastojen aukioloajat ja yhteystiedot:
tampere.fi/kirjastot

SEURAA MEITÄ:
Tampereen kaupunginkirjasto
trekirjasto
TampereenKirjasto

Roope Itälinna: Endless Halls, 2024, öljy ja akryyli kankaalle. Kuva: Jere Satamo

Vuoden nuori taiteilija Roope Itälinna kuvaa nuoruuden ohikiitäviä hetkiä

VUODEN NUORI TAITEILIJA / YOUNG ARTIST OF THE YEAR

Teksti: Virpi Nikkari

Vuoden nuori taiteilija 2026 **Roope Itälinna** vangitsee maalauksiinsa valokuvamaisella tarkkuudella otoksia tanssivista nuorista reiveissä ja klubeilla värivalojen, tehostesavun ja elektronisen musiikin syleilyssä. Yöelämän ohella hän tarkastelee yksinolon hetkiä ja omaan sisäiseen maailmaan sulkeutumista erilaisissa kodinomaisissa ja julkisissa tiloissa.

Teosten keskiössä ovat ohikiitävät nuoruuden hetket ja nuorena olemisen ristiriitaisuus: toisaalta yksinäisyys ja kaipuu paeta arkea, toisaalta tarve olla yhdessä ja jakaa kokemuksia. Teokset kuvaavat nuorten aikuisten halua nauttia hetkestä ja paeta arkea omaan sisäiseen maailmaansa, joka voi hetkeksi irrottaa ihmisen ympäröivästä todellisuudesta. Teokset tavoittavat jotakin olennaista nuoruudesta – siitä, miltä tuntuu elää, tuntea ja olla nuori.

Roope Itälinnan maalauksissa yhdistyvät fotorealismin tarkkuus ja minimalistinen tilallisuus tavalla, joka luo niihin latautuneen tunnelman. Teoksissa korostuu tarkka ja huoliteltu maalausjälki. Teosten pohjana ovat taiteilijan omat kokemukset reivikulttuurista sekä hänen ottamansa valokuvat, joita hän on kehittänyt vapaasti maalauksellisen ja fiktiiviseen suuntaan. Viime aikoina Itälinnaa ovat inspiroineet erityisesti elokuvat sekä merkitykselliset kohtaamiset ihmisten kanssa.

Vuoden 2026 nuoren taiteilijan Roope Itälinnan näyttely nähdään Tampereen taidemuseon peruskorjauksen vuoksi Finlaysonin alueen Kutomosaleissa. Vanha tehdasmiljöö käy ainutlaatuista vuoropuhelua teosten aihemaailman kanssa. Tampereen taidemuseon vuosittainen näyttely juhlistaa kansainvälisesti kiinnostavia, enintään 35-vuotiaita kuvataiteen suunnannäyttäjiä nostaen esiin uutta suomalaista nykytaidetta. Samalla säilytetään aikansa lupaavimpien nuorten taiteilijoiden töitä tuleville sukupolville.

Kuva: Aleks Talve.

Katso taiteilijatapaamiset ja muu ohjelma tapahtumakalenterista!

TAMPEREEN TAIDEMUSEO

Vuoden nuori taiteilija Roope Itälinna 31.10.2026–10.1.2027

Näyttely väliaikaisissa tiloissa.
Kutomosali, Finlaysonin alue
Finlaysoninkuja 9, kerros 3B
33210 Tampere
Liput 10 / 5 € tai Museokortti

tamu@tampere.fi
041 730 3104
tampereen-taidemuseo

Tampere Filharmonia levyttää lokakuussa ylikapellimestari Matthew Hallsin johdolla James MacMillanin teoksen A European Requiem huippusolistien ja Viron filharmonisen kamarikuoron kanssa. Myös yleisökonsertti Tampere-talossa 2.10. taltioidaan. Liput ja lisätiedot orkesterin verkkosivuilta. Kuva: Kaehryan Fauth-Eskonen

Kuoroteokset ja laulusolistit pääosassa syksyn konserteissa

Ihmisääni on ohjelmiston keskiössä ja orkesterin rinnalla kuullaan useita kuorokokoonpanoja ja laulusolisteja. Tampereen Oopperan 80-vuotisjuhlavuosi tuo orkesterin syksyyn oman säväyksensä, ja juhlavuosi huipentuu Oopperagaalaan joulukuussa.

Romantiikan jättiläisiä ja suomalaista musiikkia

Kausisarjassa romantiikan suurista orkesteriteoksista kuullaan Stravinskyn *Tulilintu*, Straussin *Also sprach Zarathustra*, Griegin pianokonsertto ja Sibeliuksen viides sinfonia. Tšaikovskin teoksista syksyllä esitysvuoron saavat baletti *Pähkinänsärkijä*, viides sinfonia sekä viulukonsertto Alena Baevan tulkintana. Myös suomalainen musiikki on tänä syksynä vahvasti esillä; klassikkoteosten rinnalla ohjelmistossa kuullaan aikamme musiikkia Väinö Raitiolta, Kaija Saariaholta, Arvo Pärtiltä ja Lotta Wennäkoskelta.

Huippunimiä kapellimestarikorokkeella ja solisteina

Kapellimestareista odotetun paluun Tampereelle tekevät muiden muassa Olari Elts, Mikko Franck ja Santtu-Matias Rouvali. Laulusolistien kattaus on poikkeuksellisen laaja.

Sopraano Marjukka Tepponen esiintyy *Tulilintu*-konsertin solistina 25. syyskuuta. Oopperagaalassa loistavat kansainväliset laulajatähtemme, sopraano Karita Mattila ja baritoni Tommi Hakala. Orkesteria, Tampereen Oopperan kuoroa ja solisteja gaalakonserteissa 4. ja 5.12. johtaa Mikko Franck. Tampere Filharmoniaa joulukonsertin solistina ihastuttaa baritoni Waltteri Torikka. Syyskausi päättyy kunniakapellimestari Santtu-Matias Rouvalin johtamiin muhkeisiin konsertteihin, joissa Tšaikovskin viulukonserton lisäksi kuullaan Mahlerin ensimmäinen sinfonia "*Titaani*".

Vastaa kävijäkyselyyn ja voit voittaa lahjakortin konserttiin!

KIINNOSTAVATKO TAMPERE Filharmonian konsertit? Haluamme kuulla toiveistasi ja ajatuksistasi – oletpa käynyt konserteissamme tai et. Vastauksesi auttavat meitä kehittämään kaupunginorkesterin toimintaa ja tekemään konserttielämyksistä entistä parempia. Kysely on avoinna 15.11.2026 asti. Kaikkien kyselyyn vastanneiden ja yhteystietonsa jättäneiden kesken arvotaan viisi Tampere Filharmonian konserttilahjakorttipakettia (arvo á 100 €).

Vastaa kyselyyn verkkosivuillamme

tamperefilharmonia.fi

tai skannaa oheinen QR-koodi puhelimellasi.

Suosittelemme

Pe 23.10. klo 18 Tampere-talo
Koko perheen konsertti: Avain hukassa
Marzi Nyman, kapellimestari, kitara ja laulu
Hanna Vahtikari, kertoja
Tampere Filharmonia
Nyman: Avain hukassa
Tähän taloon, jonnekin, avaimeni hukkasin!
Musiikin Sanna Manderin Finlandia-palkittuun lastenkirjaan on säveltänyt Marzi Nyman.
Ikäsuositus yli 4v.

To 12.11. klo 19 Tampere-talo
Vesimusiikkia
Kreeta-Maria Kentala, kapellimestari ja viulu
Johannes Põlda, viulu
Telemann: Vesimusiikki
(Hamburger Ebb und Fluth)
Vivaldi: Konsertto kahdelle viululle d-molli
Händel: Vesimusiikkisarjat, G-duuri ja D-duuri

Pe 11.12. klo 19 Tampere-talo
Waltteri Torikka & Tampere Filharmonia: Joulukonsertti
Janne Valkeajoki, kapellimestari
Waltteri Torikka, baritoni
Joulun lumoa sinfoniaorkesterin, samettisen baritonin ja juhlakauden klassikoiden parissa.

To 17.12 ja pe 18.12. klo 19 Tampere-talo
Santtu-Matias Rouvali & Alena Baeva
Santtu-Matias Rouvali, kapellimestari
Alena Baeva, viulu
Tšaikovski: Viulukonsertto
Mahler: Sinfonia nro 1 "Titaani"
18.12. konsertti kuuluu kausisarjaan.
Konserteissa on sama ohjelma.

TAMPERE FILHARMONIA

Tampere-talo
Yliopistonkatu 55
33100 Tampere

Tampere-talon vaihde: 03 243 4111

TILAA UUTISKIRJE
Saat orkesterinuutiset, kuulumiset ja tarjoukset sähköpostiisi!

Ajantasaisetkonsertti- ja lipputiedot:
tamperefilharmonia.fi

SEURAA MEITÄ:
Tampere Filharmonia
tamperefilharmonia

Uusi pienoisooppera saa kantaesityksen Valoviikkojen avajaisissa

Tanssivat vedet nähdään osana Naisen ääni -oopperan esitystä. Kuva: Mikko Vares

***Naisen ääni* juhlistaa Suomen naisten äänioikeuden 120 vuotta ja Tampereen Oopperan 80-vuotista taivalta.**

Teksti: Elsa Vähänen

Tamperelaisvoimin syntynyt *Naisen ääni* -pienoisooppera kantaesitetään Tampereen Valoviikkojen avajaisissa perjantaina 23. lokakuuta klo 19. Näyttämönä toimivat Tammerkosken ylittävä uusi kävelysilta ja Koskipuiston ikoninen tehdasmaisema.

Tampereen Oopperan 80-vuotisjuhlakauden tilausteos muistaa Suomen naisten äänioikeuden 120-vuotista historiaa. Pienoisoopperan kesto on noin 20 minuuttia, ja yleisö pääsee kokemaan teoksen maksutta keskellä kaupunkia.

Naisen ääni vie aikaan, jolloin naiset kamppailivat äänioikeuden lisäksi muun muassa lapsityövoiman sääntelystä. Teos ammentaa Tampereen tehdashistoriasta ja pumpulityttöjen elämästä.

Ooppera nostaa keskiöön kansanedustaja **Hilja Pärssisen** (sopraano **Tuuli Takala**). Hänen rinnallaan tarinassa kulkee nuori tehtaantyttö Toini (**Villa Murtagh**).

Oopperan on säveltänyt **Minna Leinonen**, jonka musiikissa Tammerkoski ja puuvillatehdas saavat oman äänensä. Libretosta ja ohjauksesta vastaa **Marika Vapaavuori**.

”On upeaa tehdä kaikille saavutettava oopperateos autenttiseen ympäristöön. Kun aloin kirjoittaa tarinan toista henkilöä, nuorta Toinia ja hänen maailmaansa, librettoon alkoi piirtyä myös omien läheisteni historiaa”, Vapaavuori kertoo.

Orkesteriosuudet ulkoilmaesitykseen äänittää Tampere Filharmonia kapellimestari **Ruut Kiisken** johdolla. Solistit, Tampereen Oopperan kuoro ja Balettikoulu Hannele Suomalaisen nuoret tanssijat esiintyvät paikan päällä Koskipuistossa.

Tampereen Ooppera: Naisen ääni

Pe 23.10. klo 19, Koskipuisto, Tampere. Kesto noin 20 min. Vapaa pääsy.

Tšekin kansallisbaletti tuo joulun Tampereelle

***Pähkinänsärkijä* ja *Saiturin joulu* kohtaavat Tšekin kansallisbaletin koko perheen joulubaletissa. Tšaikovskin rakastetun musiikin tulkitsee Tampere Filharmonia.**

Tšekin kansallisbaletti vierailee Tampere-talossa suosituilla *Pähkinänsärkijä – Joulutarina* -baletillaan kolmen esityksen verran 20. ja 21. marraskuuta. Tšekin kansallisbaletti on yksi maailman arvostetuimmista balettiseurueista.

Youri Vàmosin koreografia ja käsikirjoitus yhdistävät klassisen Pähkinänsärkijä-baletin **Charles Dickensin** Saiturin joulun tarinaan. **Pjotr Tšaikovskin** säveltämän musiikin esittää Tampere Filharmonia kapellimestari **Václav Zahradníkin** johdolla.

Koko perheen satubaletti sijoittuu 1800-luvun Lontooseen ja kertoo joulun taianomaisesta voimasta. Tarina saa uuden käänteen, kun Pähkinänsärkijä-baletin Clara ja pähkinänsärkijäksi taiottu prinssi saavat vastaansa Saiturin joulusta tutun juron ja kylmän rahanlainaajan Ebenezer Scroogen, joka vihaa joulua yli kaiken.

Pähkinänsärkijä – Joulutarina

Pe 20.11. klo 18, la 21.11. klo 13, la 21.11. klo 18

Esitys kestää n. 2 tuntia sisältäen väliajan.
Ikäsuositus yli 6-vuotiaille katsojille.

Tampere-talossa tapahtuu

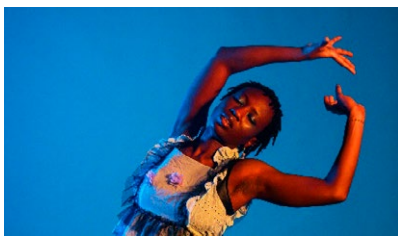

Ti 13.10. klo 19
Tero Saarinen Company: Triplailta – Wild Is the Wind
Carlson – Saarinen – Lindfors
Kolmen tanssiteoksen ilta peilaa tanssin suhdetta traditioon ja uudistumiseen.

Ke 28.10. klo 18.30
Ajan ääni: TampereRaw – The Beginning of Time
Pietilä – Reinvere – Nieminen – Uusivirta – Tarkiainen
Nykymusiikkikonsertin teokset heijastavat elämän kiertokulkua.

Pe 4.12. klo 19 ja la 5.12. klo 16
Oopperagaala
Mikko Franck, kapellimestari
Karita Mattila, sopraano
Tommi Hakala, baritoni
Tampere Filharmonia
Tampereen Oopperan kuoro
Konsertti juhlistaa 80-vuotiasta Tampereen Oopperaa ja päättää Tampere Filharmonian loistokkaan syyskauden, jonka teemana komeilee ihmisääni. Tuotanto: Tampere Filharmonia ja Tampereen Ooppera.

Ma 7.12. klo 18
Mika Kares: Jouluiset yhteislaulut
Mika Kares, basso
Tuukka Vähätalo, piano
Oopperalaulaja Mika Kares johtaa jouluisia yhteislauluja. Vapaa pääsy.

27.2.–13.3.2027 (6 esitystä)
Puccini: Turandot
Puccinin viimeinen mestariteos esitetään ensimmäistä kertaa Tampereen Oopperassa. Oopperan ohjaa **Anna Kelo**, ja Tampere Filharmoniaa johtaa **Pietro Rizzo**.

SEURAA MEITÄ SOMESSA:

tamperetalo
tampereenooppera

Syksyn hämärää tunnelmallisessa Milavidassa

Syksyn tuloa ei Milavidassa surra, vaikka kukat Näsinpuistossa kuihtuvat ja auringon leikki salien seinillä vaihtuu vesipisaroiden täplittämiin ikkunoihin. Tule palatsiin nauttimaan syksyn hämärästä!

Paluu Milavidaan -kynttiläkierrokset
Museo Milavida on sulkenut ovensa päivän päätteeksi. Hämärässä palatsissa kynttilöiden loisteessa saattaa kuitenkin kohdata von Nottbeckien pitkäaikaisen lastenhoitajan, joka on palannut Milavidaan kertomaan elämästään Tampereella vaikuttaneen mahtisuvun palveluksessa. Kuinka palatsi on aikojen saatossa muuttunut Milavidasta Näsilinnaksi ja takaisin? Mitä tapahtui Nottbeckeille sen jälkeen, kun he poistuivat Tampereelta?

Yhteistyössä Kahvila Milavidan kanssa toteutetun kierroksen kruunaa leivoskahvit kynttilöin valaistussa punaisessa salissa. Kierroksen kesto on noin 50 minuuttia. Tarkemmat tiedot ja liput **museomilavida.fi/tapahtumat.**

Karmivat naamiaiset K18
Uskaltaudu öiseen sirkukseen Milavidassa! Lauantaina 24.10. museo Milavida on avoinna klo 19–23, ja vain aikuisille suunnattu ohjelma johdattaa palatsin synkän historian jäljille. Illan kierrokset paljastavat Nottbeckin suvun salaisuuksia, sisällissodan kauhuja sekä kohtalokkaita tragedioita. Kahvila Milavidassa tarjolla ovat karmivat drinkit ja herkulliset pikkupurtavat koko tapahtuman ajan! Lippuja on rajoitettu määrä, joten varmista paikkasi kekrin karmivimpiin juhliin. Lisätiedot ja liput **museomilavida.fi/tapahtumat.**

Aavemainen museosunnuntai lapsille
Lasten aavemainen museosunnuntai on koko perheen tapahtuma, joka muuntaa Nottbeckien palatsin jännittäväksi aavemaailmaksi. Tule askartelemaan iloa ja valoa synkkään syksyyn ja kuulemaan tarinoita Milavidan kierroksille sunnuntaina 1.11. Tarjolla on työpajoja ja monipuolista touhua koko perheelle! Ohjelmaa kello 11–16. Kaikki ohjelma sisältyy museon pääsymaksuun. Kaikki lastenlipulla 6 € koko tapahtuman ajan.

Palatsin joulu Nottbeckien henkeen

VUODEN PIMEIMPÄÄN aikaan Milavida syttyy loistoon. Marraskuun 17. alkaen Nottbeckit-näyttelyä täydennetään 1800-luvun herrasväen joulunviettoon liittyvillä esineillä ja tarinoilla. Palatsin joulu koostuu näyttelystä, teemaopastuksista ja runsaasta oheisohjelmasta.
Näyttelyssä ja opastetuilla kierroksilla tutustutaan ajan jouluruokiin, joulukoristeisiin, lahjoihin ja joulupyhien viettoon. Miltä joulu maistui, miten varakkaiden perheiden kodit koristeltiin joulua varten? Miten joulunpyhinä vietettiin aikaa? Millaisia lahjoja esimerkiksi von Nottbeckit ovat saattaneet antaa toisilleen? Luvassa on ihanaa joulun tunnelmaa!

Hatunnosto miehille

JOKO OLET TUTUSTUNUT Milavidan Mies – jätkä, keikari, herrasmies -näyttelyyn?

Mies esitellään näyttelyssä muodin ja pukeutumisen kautta, vaatturintyön historiaa unohtamatta. Milavidassa näet, kuinka puku miehen tekee ja jätkästäkin saa oikealla asulla herrasmiehen – ja pienellä lisähuomiolla voi herrasmies muuttua keikariksi.

MUSEO MILAVIDA

Muotia, muotoilua ja tehtaan patruunoiden historiaa

Milavidanrinne 8,
33210 Tampere
milavida@tampere.fi
040 831 4054

AVOINNA
ti-su klo 11-18

LIPUT
10/6 €, Museokortti

SEURAA MEITÄ:
museomilavida

Yhdysvaltalainen vibrafonisti Joel Ross nähtiin Tampere Jazz Happeningissa myös vuonna 2023. © Maarit Kytöharju

45. kansainvälinen Tampere Jazz Happening 29.10.–1.11.2026

Tampere Jazz Happening avaa uudistetun Tullikamarin ovet

Pyhäinpäivän viikonloppuna 45. kerran järjestettävällä Tampere Jazz Happeningilla on kunnia avata uudistetun Tullikamarin ovet yleisölle. Festivaalin uuden taiteellisen johtajan Martyna van Nieuwlandin kokoama ohjelma tarjoaa muistoja ja jatkumoita, mutta myös lukuisia Suomen ensiesiintymisiä. Teemamaana nousee esiin Alankomaat, jonka musiikkia kuullaan sekä torstain 29.10. avajaiskonsertissa Klubilla että viikonlopun Pakkahuoneen konserteissa.

Teksti: Katariina Pasuri

Avajaiskonsertin uusia, nousevia nimiä esittelevässä ohjelmistossa kuullaan kolmea yhtyettä, joita yhdistää elektronisen musiikin ja jazzin ennakkoluuloton yhdistely: triot Neon River ja Raw Fish sekä bolivialaistaustaisen artistin Ibelisse Guardia Ferraguttin johtama AWICHAS. Klubilla järjestettävään konserttiin on vapaa pääsy.

Yrjö-palkinto ja Cosmic Ear käynnistävät Pakkahuoneen uuden aikakauden

Perjantaina aukeavat ensimmäistä kertaa Pakkahuoneen ovet. Palkintoseremoniassa jaetaan Suomen arvostetuin jazzmuusikolle myönnettävä tunnustus, Suomen Jazzliiton Yrjö-palkinto, sekä palkitaan muita alan ansioituneita tekijöitä. Palkintojenjaon päätteeksi Yrjö-palkinnon voittaja esiintyy.

Varsinaisen konserttiohjelman aloittaa Cosmic Ear, joka rakentaa eräänlaisen jatkumon viime vuoden festivaaliin: viime vuoden kansainvälisen ohjelman päättänyt Goran Kajfeš palaa nyt lavalle käynnistämään Happeningin 45. juhlavuoden viikonlopun. Cosmic Ear on ruotsalaisen jazzin superyhtye, jossa Kajfešin rinnalla soittavat mm. Tampereen yleisölle monista yhteyksistä tuttu Mats Gustafsson sekä Don Cherrynkin kanssa esiintynyt ja levyttänyt Christer Bothén. Illan muut esiintyjät ovat Tomasz Dąbrowski & The Individual Beings, joka saa solistikseen Johanna Elina Sulkusen, sekä hollantilais-yhdysvaltalais-bolivialainen MESTIZX, jonka laulajana on avajaiskonsertissakin esiintyvä Ibelisse Guardia Ferragutti.

Telakka täyttyy festivaaliviikonloppuna tuttuun tapaan kotimaisesta jazzista. Perjantaina esiintyvät Linda Fredrikssonin, Laura Naukkarisen ja Matti Byen muodostama Kiri Ra!, laulaja Anna Dantchevin johtama Dantchev: Domain ja kotimaisen elektrojazzin kiintotähti RinneRadio.

Tokion sykettä, yhteisöllisiä tarinoita ja harvinaisia soittimia

Lauantaina Pakkahuonella soi elävä musiikki kahden konserttitilaisuuden ja kuuden yhtyeen voimin. Päivätilaisuudessa kuullaan pianistivetoisia yhtyeitä, kuubalaisen Aruán Ortizin I've Known Rivers Trioa ja sveitsiläisen Colin Vallonin trioa. Lisäksi juhlistetaan Jazz Suomi 100 -vuotta Mikko Innasen Juhlayhtyeen johdolla, joka saa solistivieraikseen Selma Savolaisen, Juhani Aaltosen ja Adele Saurosin.

Iltatilaisuuden aluksi matkataan Kaukoitään, kun hollantilaisfonisti Benjamin Hermanin trio yhdistää voimansa japanilaisen Tomoaki Baban kanssa ja tuo lavalle Tokion melun, nopean rytmin ja omaleimaisen ilmapiirin. Ranskalaisyhtye Kolingan nimi tulee Kongossa ja Nigeriassa puhuttavan lingalan kielestä ja tarkoittaa "rakastaa" tai "luoda yhteys". Yhtyeen johtajana toimii muusikko, kirjailija, säveltäjä ja laulaja Rébecca M'Boungou, ja sen musiikki kertoo esivanhempiemme unhoon vaipuneita tarinoita luonnon ja elämän viisaudesta. Illan viimeinen kokoonpano tuo kuultavaksi harvinaisempia soittimia, Manu Delagon handpanin sekä Max ZT:n dulcimerin.

Telakalla soittavat lauantaina sähkökitaristi Jukka Kääriäinen ja argentiinalaisfonisti Camila Nebbia, kitaristi Raoul Björkenheim ja norjalaisrumpali Paal Nilssen-Love sekä Anni Elifin, Pauli Lyytisen ja Olavi Louhivuoren yhtye Elifantree.

Uutta, vanhaa ja keinuttavaa

Sunnuntaina Pakkahuoneen ohjelman avaa norjalais-alankomaalainen Beiggja, joka nähdään nyt ensi kertaa Suomessa. Ranskalainen kontrabasisti Claude Tchamitchian tuo Vapaat äänet -kiertuetoiminnan 30-vuotista taivalta juhlistavaan konserttiin yhtyeensä Poetic Power. Pakkahuoneen kansainvälisen ohjelman huipentaa yhdysvaltalainen vibrafonisti Joel Ross uuden Gospel Music -projektinsa kanssa.

Sunnuntai-iltana jazz tekee vielä paluun Klubille, kun päätöskonsertissa päästään nauttimaan ranskalais-kolumbialaisen ¡Ya Voy! -yhtyeen tarjoilemista keinuvista rytmeistä. Päätöskonserttiin on vapaa pääsy.

tamperejazz.fi

tamperejazzhappening

tamperejazz

Haiharan taidekeskus käynnistää uusia kulttuurikokeiluja

www.tampere.fi/haihara

Haifestin nuoret katsovat freestylejalkapalloilijan esitystä. Kuva: Sanna Ristaniemi.

Teksti: Sanna Ristaniemi

Haiharan taidekeskus tuo syksyllä 2026 Kaukajärvi-Annalan alueelle kaksi uutta toimintamallia, joilla lisätään asukkaiden osallistumismahdollisuuksia ja vahvistetaan erityisesti nuorten yhteyttä taiteeseen. Kartanon remontista huolimatta alueen kehittäminen jatkuu Kulttuurin välitilan ja yhteisötaiteilijatoiminnan käynnistyessä syyskaudella.

Yksi syksyn uusista avauksista on Kulttuurin välitila, joka aloittaa toimintansa Haiharan entisessä talonmiehen asunnossa. Paikalliset taiteilijat saavat käyttöönsä maksuttoman työskentely- ja toteutuspaikan kuuden kuukauden ajaksi. Vastineeksi he järjestävät kaupunkilaisille avointa kulttuuritoimintaa, kuten työpajoja, näyttelyitä ja tapahtumia. Syksyn ensimmäiset toimijat ovat kuvataiteilija-kuvittaja sekä nukke- ja varjoteatteritaiteilija.

Toinen uusi avaus on yhteisötaiteilijatoiminta koko Kaukajärvi-Annalan alueella. Yhteisötaiteilijat työskentelevät nuorten kanssa muun muassa Tampereen Icehearts-toiminnassa sekä kohtaavat nuoria heidän omissa arkiympäristöissään. Tavoitteena on innostaa nuoria luovaan tekemiseen, vahvistaa itseilmaisua ja luoda uusia tapoja osallistua kulttuuritoimintaan omalla asuinalueella.

Taide tarjoaa nuorille mahdollisuuden tutustua Haiharan taidekeskukseen ja omaan lähiympäristöön. Samalla vahvistuvat osallisuuden, yhteisöllisyyden ja turvallisuuden kokemukset. Toiminnan aikana syntyviä sisältöjä nähdään myös Haiharan tapahtumissa, kuten Haifestissa, yhteisöllisissä valotaidepajoissa ja Haiharan Joulussa.

Uusien toimintamallien tavoitteena on lisätä pitkäjänteistä yhteistyötä taiteilijoiden, asukkaiden, nuorten ja paikallisten yhdistysten välillä sekä luoda pohjaa toiminnan jatkuvuudelle. Tampereen kaupunkikulttuuriyksikön yhteistyökumppaneina ovat Annalan nuorisotalo, Tampereen Icehearts, Pirkanmaan FinFamin Huppu-hanke sekä alueen yhdistykset.

Kuva: Jaakko Koskinen

Yhteisöhetket Tampereen kohtaamispaikoissa

TAMPEREEN kaupunki järjestää yhteisöhetkiä ympäri Tamperetta, syksyn ohjelmassa on mm. konsertteja, yhteislaulua sekä teatteriesityksiä. Yhteisöhetket tarjoavat maksuttomia kulttuurihetkiä kaikille.

tampere.fi/ikaihmistenkulttuuri

Kuva: Sofia Akkanen

www.tampere.fi/rulla

Syyskuu on Rullassa vauvakulttuurikuukausi

Teksti: Merja Kostamovaara

Rullassa vietetään syyskuussa vauvakulttuurin kuukautta! Kuukauden aikana tutustutaan vauvoille suunnattuun PIILOSSA-näyttelyyn, hypätään mukaan Taaperotiistaiden taidetapahtumiin sekä kuullaan ammattilaisille suunnatussa seminaarissa vauvakulttuurista kielellisen vuorovaikutuksen näkökulmasta.

Kulttuuritalo Villa Artun Lasten ja nuorten taidekeskuksen tuottama, toiminnallinen PIILOSSA -näyttely kätkee sisäänsä piilossa olemisen jännitystä sekä etsimisen ja löytämisen iloa.

Rullan Taaperotiistaissa nähdään vauvateatteriesityksiä, jammaillaan taaperodiskossa sekä ihastellaan aistisukelluksien ihmeellistä maailmaa.

Ammattilaisille suunnatussa Voiko vauvojen rrr tuntua vihReältä? -seminaarissa pohditaan vauvojen ja taaperoiden kielellistä vuorovaikutusta, ja kuullaan miksi loruttelu ja lukeminen vauvalle ovat merkityksellisiä asioita. Seminaariin on ennakkoilmoittautuminen.

KAUPUNKI-KULTTUURIYKSIKKÖ

Kulttuuritalo Laikku
Keskustori 4, 33100 Tampere
p. 040 806 2330
kulttuuri@tampere.fi

KATSO AUKIOLOAJAT:
tampere.fi/laikku

SEURAA MEITÄ:

- KulttuuriTampere
- kulttuuritalolaikku
- haiharantaidekeskus
- LastenkulttuurikeskusRulla
- lastenrulla
- lielahdenkartano

Kuva: Sofia Akkanen

Operaatio Pirkanmaa hyödyntää Kulttuuripankkia aktiivisesti

Teksti: Eerika Lehtinen ja Saija Mustaniemi

Taiteen ja kulttuurin tekijät sekä tilaajat yhdistävä verkkopalvelu Kulttuuripankki on Pirkanmaalla ahkerassa käytössä. Yksi aktiivisista tilaajista verkkopalvelussa on Operaatio Pirkanmaa – Kuntien kulttuuriverkosto.

Keväällä 2026 Operaatio Pirkanmaa haki Kulttuuripankissa toteutusehdotuksia taiteen ja kulttuurin ammattilaisilta kolmen taide- ja kulttuurilähtöisen yhteiskehittämisen kokonaisuuden toteuttamiseksi verkostoon kuuluvissa Pirkanmaan kunnissa.

Tilattavat palvelut jakautuvat kolmeen eri teemakokonaisuuteen, joista jokainen jalkautetaan noin kuuteen eri kuntaan. Tapahtumat ajoittuvat kunnissa syys-joulukuulle 2026. Kehittävän kulttuurityön kohderyhmänä ovat ensisijaisesti kuntalaiset sekä kuntien toimijat.

Yhteisarvo tilattaville kokonaisuuksille on merkittävä, 60 000 euroa. Viime vuoden syksyllä kulttuuriverkosto tilasi erilaisia taide- ja kulttuuripalveluja Kulttuuripankin kautta yhteensä huimalla 120 000 eurolla.

– Kulttuuripankki tekee taide- ja kulttuuripalvelujen löytämisestä inspiroivaa ja helppoa kunnille. Kulttuuripankki on kulttuurialan oma hakukone, kertoo Operaatio Pirkanmaan koordinaattori **Saija Mustaniemi.**

Kunnat ja julkinen sektori eivät ole Kulttuuripankin ainoita potentiaalisia asiakkaita. Kulttuuripankkiin tilaajiksi voivat rekisteröityä myös esimerkiksi eri yritykset, hyvinvointialueet sekä yksityiset henkilöt. Palvelua voi selata myös ilman rekisteröitymistä tilaajaksi tai tekijäksi.

Kulttuuripankista löytyy taide- ja kulttuurialan ammattilaisia 14 eri maakunnasta.

Multisillan ja Peltolammin asukkaiden lempipaikkoja näyttelyssä

Teksti: Pia Keltti

YHTEISÖTAITEILIJAT Hilkka Hyttinen ja **Susanna Lyly** pyysivät Multisilta-Peltolammin asukkaita viemään heitä lempipaikoilleen ja kertomaan, miksi juuri nämä paikat ovat heille tärkeitä. Mikä tekee Multisillasta ja Peltolammista kodin – ihmiset, paikat, muistot vai arjen pienet merkitykselliset hetket?

Lempipaikka voi olla paikka luonnossa tai maisema, jossa on hyvä olla. Monelle lempipaikka on tuttu kotiympäristö ja toiselle se on paikka, jossa voi kohdata muita. Susannan ottamissa valokuvissa näkyy asukkaita heidän omissa lempipaikoissaan. Kuvien rinnalla kulkevat Hilkan kirjaamat tarinat, muistot ja kokemukset.

Lempipaikka on osa Paikan henki ja Lempipaikka -yhteisötaideprojektia, jonka Hyttinen ja Lyly toteuttavat. ”Pysähdy kuvan äärelle, katso paikkaa toisen silmin - ehkä löydät samalla oman lempipaikkasi”, he innostavat näyttelyn katsojia.

Yhteisötaide on osa kaupunkikulttuuriyksikön toimintaa kaupunginosakehittämisen kohdealueilla.

Lempipaikka-näyttely
on esillä 17.9.–17.10.2026
Tampereen kaupungintalon ikkunoissa, Aleksis Kiven katu 14–16.

Lempi lempipaikassaan rannalla. Kuva: Susanna Lyly

Toivottu jääpuisto saapuu Laikunlavalle marraskuussa

MARRASKUUN LOPULLA Laikunlavan alue muuttuu tunnelmalliseksi jääpuistoksi, jossa virittäydytään Tampereella maaliskuussa 2027 järjestettäviin taitoluistelun MM-kilpailuihin. Kuukauden aikana puistossa on luvassa muun muassa yleisöluisteluita musiikin tahtiin, paikallisten taitoluisteluseurojen ohjaamia luistelutuokioita ja upeita näytöksiä.

Jääpuiston avajaisia vietetään lauantaina 21.11. Luistelu on maksutonta, ja luistimia on mahdollista vuokrata paikan päällä. Jääpuisto on avoinna 20.12. saakka joka päivä klo 9.00–21.00. Tarkempi ohjelma ja aikataulut julkaistaan lähempänä Tampereen tapahtumakalenterissa ja Kulttuuritalo Laikun verkkosivuilla.

Jääpuiston avajaispäivänä 21.11. vietetään myös perinteistä Tampereen joulun avaus -tapahtumaa. Päivän ohjelma huipentuu Keskustorilla joulukuusen valojen sytyttämiseen, jonka jälkeen tapahtuma jatkuu Kirjastonpuistossa.

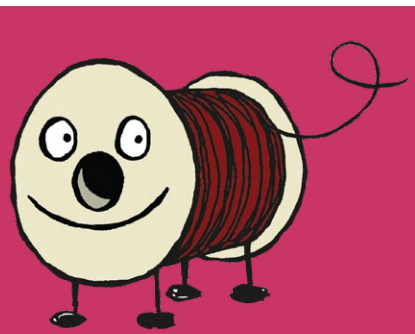

Sinä päivänä – Näyttely vapauden ketjusta

Lastenkulttuurikeskus Rulla 10.10.–20.12.2026

Suomen pelimuseo avautuu remontin jälkeen

Uudistettu Pelimuseo avautuu 10.10.

Suomen pelimuseo avautuu remontin jälkeen lokakuussa päivitettynä versiona. Uudistuksessa Pelimuseon näyttelylle tulee lisätilaa Vapriikin 2. kerroksessa noin 100 m² ja samalla museon visuaalinen ilme uudistuu. Suomen pelimuseon näyttely on kansainvälisessä mittakaavassa ainutlaatuinen kokonaisuus, joka kertoo suomalaisten pelien pitkästä historiasta ja niiden merkityksestä pelaajilleen.

Näyttelyn toteuttamisessa on tavoiteltu sitä, että esiteltävät pelit ovat mahdollisuuksien mukaan kävijöiden pelattavissa. Joidenkin pelien kohdalla tämä ei ole mahdollista, mutta tuolloinkin peli esitellään monipuolisesti videoiden ja muiden aineistojen avulla. Uudistuksen yhteydessä lähes kaikkien pelattavien laitteiden tekniikka vaihdetaan. Jos peli syystä tai toisesta menee epäkuntoon, sujuu huolto jatkossa jouhevammin. Myös pelien saavutettavuutta on parannettu.

Museon teemahuoneissa kävijä voi uppoutua aikakaudelle tyypillisen konsolin äärelle pelailemaan. Jatkossa museosta löytyy yhteensä kuusi teemahuonetta, joiden joukossa ovat uudet tilat huoltoasema ja mökki. Kaikista huoneista löytyy pelattavaa ja muuta tutkittavaa. Keräilijäryhmä Pelikonepeijoonit tuo myös näyttelyyn esille upeita esimerkkejä mittavasta kokoelmastaan. Pelikonepeijoonit on taltioinut suomalaista pelihistoriaa vuodesta 1999 alkaen.

Näyttelyssä esitellään tarkemmin 110 suomalaista peliä. Tähän suureen joukkoon kuuluu digitaalisia pelejä, roolipelejä, lauta- ja korttipelejä sekä larppeja. Ajosimulaattorit ja miniatyyripelit pääsevät myös näyttelyssä esille. Ajallisesti näyttely alkaa 1800-luvun lautapeleistä ja kattaa yli satavuotisen pelihistorian aina tämän vuoden julkaisuihin asti. Museon pelihallissa on kokeiltavana niin flippereitä, arcade-klassikoita kuin myös elektromekaanisia laitteita 1970-luvulta.

Uudesta näyttelystä löytyy erillinen tila tapahtumille, peluutuksille ja vapaalle pelaamiselle. Tapahtumatilan seinällä on kansainvälisten pelialan vaikuttajien nimikirjoituskokoelma. Näyttelyn arkistopisteessä puolestaan kävijä voi syventyä pelilehtien lukemiseen. Samassa arkistopisteessä on mahdollista sukeltaa myös nostalgisen suomipelit.com-sivuston arkistoversioon. Lukuisat, esillä olevista ja esillä olleista peleistä tehdyt videot ovat jatkossa katsottavissa erillisessä katseluhuoneessa.

Näyttelyssä esitellään tarkemmin 110 suomalaista peliä.

Suomen pelimuseossa on pelialan käytäntöjen mukaisesti käytössä ikärajat pelattavien digitaalisten pelien osalta. Ikärajavalvonnan helpottamiseksi K16-pelit löytyvät uudistuksen myötä samasta pelipisteestä. Pelimuseon ikärajakäytännöistä voi tiedustella vierailua suunnitellessa tai paikan päällä museon asiakaspalvelusta.

Uusissa teemahuoneissa pääsee pelaamaan huoltoasemalla ja mökillä.

Yhdessä suunniteltu

Näyttelyn uudistusta on suunniteltu vuoden 2025 alusta lähtien. Yksi tärkeimmistä toimenpiteistä laajan uudistuksen taustavalmistelussa on ollut palautteen kerääminen erilaisilta asiakas- ja sidosryhmiltä. Uudistuksessa on haluttu huomioida moninaisten kävijöiden mielipiteet ja toiveet, jotta uudistuksessa voitaisiin parantaa nykyistä kuitenkaan kadottamatta nykyisen näyttelyn ainutlaatuista luonnetta. Siksi uudistuksessa ei muuteta kaikkea, vaan säilytetään mahdollisuuksien mukaan vanhoja sisältöjä. Suurin osa peleistä ja teksteistä säilyy, mutta luvassa on kolmisenkymmentä uutta peliä. Uusien pelien valinnassa on kuunneltu myös kävijöitä. Pelien tekijät puolestaan ovat toimittaneet näyttelyyn materiaalia, jonka avulla pelien taustalla olevat, usein näkymättömiin jäävät prosessit pääsevät paremmin valokeilaan.

Uudistuksen myötä yleisölle – sekä pelit hyvin tunteville harrastajille, että pelejä harvemmin pelaavillekin – muodostuu yhä monipuolisempi kuva suomalaisista peleistä ja niiden merkityksestä yhteiskunnalle.

Tukikampanja ja yhteisö

Pelimuseota ei olisi olemassa ilman tukijoitaan. Museon tukikampanjoihin vuonna 2015 ja jälleen vuonna 2026 on osallistunut kymmeniä peli- ja teknologialan yrityksiä ja yli tuhat yksityishenkilöä. Tukirahoitusta on käytetty molemmilla kerroilla edistämään Pelimuseon näyttelyä asiakkaiden toiveiden mukaisesti yhä pelattavammaksi.

Museo tallentaa suomalaista pelikulttuuria

SUOMEN PELIMUSEO on toiminut Vapriikissa lähes kymmenen vuotta. Museo tutkii ja tallentaa suomalaista pelikulttuuria. Vuosien aikana Tampereen historiallisten museoiden kokoelmaan on tallentunut valokuvia pelihetkistä, laitteita, pelejä ja merkityksellisiä muistoja pelien ja pelaamisen ympäriltä. Uuden näyttelyn myötä osa museoon talletetusta aineistosta pääsee esille. Pelikulttuurien tallentamista jatketaan yhdessä pelaajien, harrastajaryhmien ja muistiorganisaatioiden kanssa.

Pelaaja-lehden näyttely
Museossa on varattu tilaa vaihtuville näyttelyille, joiden teemat tuovat esille pelikulttuurien ilmiöitä laajemmin kuin mitä pysyvässä näyttelyssä on mahdollista käsitellä. Näyttelyitä järjestetään yhteistyössä yhteisöjen, pelialan tutkijoiden ja yksityishenkilöiden kanssa. Näyttelyideaa voi ehdottaa suoraan museolle. Lokakuussa avautuva vaihtuva näyttely kertoo Pelaaja-lehden historiasta. Suomalainen pelilehdistö on ollut vuosikymmenten mittaan värikäs ja monimuotoinen. Yksi sen pisimpään yhtäjaksoisesti toimineista julkaisuista oli Pelaaja-lehti, jonka tarinaan ja kulissientakaiseen maailmaan Suomen pelimuseo sukeltaa tulevalla Pelaaja-näyttelyllään.

Postimuseon luentojen teemana on yhteydenpito sodan aikana

Postia ja bittejä -näyttelyn kaksiosaisen luentosarjan teemana on yhteydenpito sodan aikana ja kriisitilanteissa. Postimuseon uusi näyttely johdattaa viestinnän historian äärelle, mutta tarkastelee myös muutosta ja viestinnän kehitystä osana ihmisten välistä yhteydenpitoa.
Luennoille on vapaa pääsy.

Ilari Taskinen: Kenttäpostin historia
ke 28.10. klo 18
Vapriikin auditorio, 1. kerros
Luento kertoo kenttäpostijärjestelmien toiminnasta Suomessa ja muissa Euroopan maissa. Luennoitsija FT, Ilari Taskinen on sotavuosien kirjeenvaihtoon erikoistunut historiantutkija Tampereen yliopistossa.

Maxim Fedorov.

Maxim Fedorov: Sodan langat – yhteydenpito tämän päivän Ukrainassa
pe 6.11. klo 18
Vapriikin auditorio, 1. kerros
Miten yhteyttä pidetään maassa, jossa sota katkoo sähköverkkoja, vaurioittaa infrastruktuuria ja erottaa läheiset toisistaan? Ylen Ukrainan-toimittaja ja tietokirjailija Maxim Fedorov tarkastelee luennossaan viestintää tämän päivän Ukrainassa: puhelimia, sosiaalista mediaa, viestisovelluksia, vapaaehtoisverkostoja ja perinteistä postia. Fedorov kertoo yhteydenpidosta Ukrainan sisällä sekä haasteista, joita liittyy viestimiseen miehitetyillä alueilla asuvien ihmisten ja Venäjälle jääneiden sukulaisten kanssa.

Tunteella! Tampereen Valokuvausseuran kuvia

21.8.2026–10.1.2027, kohtaamispaikka Kupla, 2. Kerros
Postimuseon Tunteella! -näyttely esittelee Tampereen Valokuvausseura ry:n valokuvia, joissa tunne toimii viestinä ja kuva sen kielenä. Tampereen Valokuvausseuran jäsenten valokuvat kutsuvat pysähtymään ja tulkitsemaan: mitä kuva kertoo, mitä tunne välittää. Joskus merkityksellisimmät viestit eivät kuulu eikä niitä lueta, vaan ne nähdään.

VAPRIIKKI 30 VUOTTA -JUHLAPÄIVÄ

Tule mukaan juhlistamaan 30-vuotiasta museokeskus Vapriikkia sunnuntaina 15.11.!
Luvassa mm. erityisopastuksia rakennuksen ja museon historiaan sekä behind the scenes -kierroksia yleisöltä tavallisesti suljettuihin tiloihin.

Lue lisää nettisivuiltamme

MUSEOKESKUS VAPRIIKKI

Yli 10 näyttelyä yhdellä lipulla! Meiltä löydät myös Suomen pelimuseon, Luonnontieteellisen museon, Postimuseon ja Jääkiekkomuseon!

Alaverstaanraitti 5
33100 Tampere
puh. 03 5656 6966
vapriikki@tampere.fi

AVOINNA ti–su 10–18

LIPUT
16/8 €, Museokortti

SEURAA MEITÄ:
vapriikki

Kestävämpi kulttuuri syntyy arjen teoista

Kestävyyttä, vastuullisuutta, ekososiaalisia tekoja. Rakkaalla lapsella on monta nimeä, mutta Tampereen kulttuuripalveluissa halutaan rakentaa vähän parempaa maailmaa – yhdessä kaupunkilaisten kanssa.

Teksti Anu Kylvén

Tampereen luonnontieteellinen museo tutkii Vapriikin katolla sijaitsevan hyönteispyydyksen avulla alueen hyönteislajistoa. Tutkimus on osa historiallisten museoiden kestävyystoimia, joista vastaa intendentti Tomi Kumpulainen. Kuva: Heli Nousiainen

Kulttuuri ei elä omassa kuplassaan vaan ajan hermolla. Kaikissa kulttuuripalvelujen yksiköissä tehdään paljon arkisia tekoja kestävän kehityksen edistämiseksi ja yhdenvertaisuuden vahvistamiseksi. Samaan hyvien tekojen jatkumoon voivat osallistua kulttuuripalvelujen käyttäjät – kestävämpi tulevaisuus tehdään yhdessä, eikä se vaadi mahdottomia.

Näin helposti se arjessa toimii: tulet näyttelyyn, konserttiin tai työväenopiston kurssille fillarilla tai ratikalla, taidemuseo vaihtaa vessojen paperiset käsipyyhkeet kestopyyhkeisiin ja opiston kuvataidekurssilla hyödynnetään kierrätysmateriaaleja sekä luonnonvärejä.

Tampereen kaupunki tekee kestävää arkea yhdessä kaupunkilaisten kanssa.

Hyviä tekoja hyvässä hengessä

Tampereen kaupungin toimintaa ohjaa kaupungin strategia. Valtuuston marraskuussa 2025 hyväksymä strategia linjaa muun muassa, että Tampereen kaupunki tekee kestävää arkea yhdessä kaupunkilaisten kanssa. Strategian mukaan kaupunki kantaa vastuunsa ilmastonmuutoksen hillitsemisestä ja aikoo varmistaa hiilineutraalisuuden toteutumisen vuoteen 2030 mennessä.

Kulttuuripalveluissa on kääritty hihat jo aikaa sitten. Monessa yksikössä henkilöstöä kannustetaan ympäristöasioiden huomioimiseen osana päivittäistä työtä. Uusia ekotekoja ideoidaan yhdessä, hyvässä hengessä.

Esimerkiksi Tampereen kaupunginkirjaston henkilökunta on ottanut käyttöön ekoskannauksen. Sillä tarkoitetaan kirjastopalvelun ja omien työtapojen kriittistä tarkastelua kestävän kehityksen näkökulmasta.

Yksi kouriintuntuva muutos kaikissa kulttuuripalvelujen yksiköissä on printtituotteiden väistyminen. Paperisia esitteitä tehdään kaikissa yksiköissä selvästi vähemmän kuin vielä 10 vuotta sitten.

Taidetta kierrätysmateriaaleista

Lastenkulttuurikeskus Rulla on viidettä vuotta mukana Vihreä lippu -ympäristökasvatussertifikaattitoiminnassa. Taidepajoissa kestävyys korostuu muun muassa materiaalikunnioituksena, erilaisten materiaalien toisin katsomisessa ja esimerkiksi maasta löytyneiden ja biohajoavien luonnonmateriaalien käyttämisenä taiteen lähtökohtana. Kierrätys ja kestävät arvot kulkevat mukana muussakin Rullan toiminnassa.

Otetaan esimerkki Näsijärven rannalta. Sara Hildénin taidemuseolla on suunniteltu ja jo tehtykin paljon konkreettista, joka näkyy myös kävijöille. Museolla pyritään muun muassa vähentämään käsipyyhejätettä. Parhaillaan selvitetään kestopyyhkeisiin siirtymisen ympäristövaikutuksia.

Myös museon hankintoja kehitetään ympäristön kannalta vastuullisemmiksi. Sara Hildénillä halutaan olla varmoja, että sen kahvilassa ja museokaupassa myytävät tuotteet tulevat tuottajilta, jotka toimivat fiksusti ja joiden vastuullisuusraportointi on kunnossa.

Vastuullinen materiaalien käyttö ja kiertotalouden edistäminen ulottuu tietysti myös näyttelyrakenteisiin. Mahdolliset hukkamateriaalit hyödynnetään jatkossa entistä paremmin.

Tampereen seudun työväenopiston kursseilla puolestaan hyödynnetään mahdollisimman paljon kierrätysmateriaaleja. Myrkyttömät materiaalit ja luonnonvärit ovat aktiivisessa käytössä kuvataideryhmissä.

Esineitä ja laitteita pyritään korjaamaan sen sijaan, että ostettaisiin aina uutta. Opiskelijoilla on myös kurssikirjojen kierrätysryhmä somessa.

Eikä unohdeta sisältöä – työväenopiston opetusohjelmassa on kursseja, joilla on mahdollisuus syventää positiivista suhdetta luontoon.

Kaupunginorkesteri konsertoi hiilineutraalissa korttelissa

Tampere Filharmonian kotisali sijaitsee Tampere-talossa, jossa on tehty järjestelmällistä vastuullisuustyötä jo yli 30 vuoden ajan.

Talossa panostetaan energiatehokkuuteen, uusiutuvan energian käyttöön sekä ympäristöä säästäviin ratkaisuihin. Rakennuksessa hyödynnetään muun muassa aurinkovoimaa, ja sen toimintaa ohjaavat Joutsenmerkin ympäristökriteerit. Kaupunginorkesterin konserttitoiminta kytkeytyy luontevasti osaksi hiilineutraalia tulevaisuutta rakentavaa korttelia.

Tampere Filharmonian konserttivieraat voivatkin nauttia korkeatasoisista musiikkielämyksistä ympäristössä, jossa vastuullisuus näkyy käytännön tekoina.

Toivon hippusia Metsossa

Entäs kirjastot sitten? Mene kirjastoon ja olet heti hyvällä asialla! Tampereen kirjastoista voit lainata esimerkiksi kirjoja, lehtiä, levyjä, elokuvia ja pelejä. Harrastustiloissa yhteisessä käytössä on esimerkiksi ompelukone, saumuri, 3D-tulostin ja soittimia.

Tampereen kirjastot järjestävät yhteistyössä muiden tahojen kanssa ympäristöasioihin ja kestävän kehityksen teemoihin liittyviä tapahtumia. Esimerkiksi torstaina 24. syyskuuta kello 18 kirjailijasanataideohjaaja Miska Karhu puhuu Metson lavalla siitä, miten löytää toivon hippusia maailmaa koettelevien kriisien keskellä.

Olethan muuten huomannut, että nykyään lainauskuitti tulostetaan tiskillä vain, jos asiakas sitä erityisesti pyytää. Myös lainausautomaatilla kuitin voi jättää tulostamatta. Kuitti on tarpeeton, jos joka tapauksessa seuraa lainojensa eräpäiviä PIKI-verkkokirjastossa.

Museokävijöiden ideat arvokkaita

Aktiivisuus huomataan. Viime keväänä Tampereen historialliset museot saivat Ekokompassiympäristösertifikaatin tunnustukseksi pitkäjänteisestä ja konkreettisesta ympäristötyöstä. Tampereen historiallisia museoita ovat muun muassa museokeskus Vapriikki, Milavida ja Amurin museokortteli.

Museoiden henkilökunnan yhteiskäyttöön on hankittu asiointipyörä. Se helpottaa kulkemista, sillä Amurin museokorttelista ja Museo Milavidasta vastaa osin sama henkilökunta.

Vapriikin museokauppa on vaihtanut muovipussit maksullisiin paperikasseihin, ja Vapriikin museoravintolassa on aina tarjolla kasvisruokaa, lähiruokaa

Kestävän kehityksen viikko 21.–27.9.

ja luomutuotteita.

Työ ei lopu sertifikaattiin, päinvastoin. Ekokompassi on aktiivisesti käytössä oleva systeemi, joka kannustaa raportoimaan parannukset ja tsemppaa tekemään niitä jatkossakin.

– Kaikessa voi parantaa omaa tekemistään. Aina tulee uusia innovaatioita ja keinoja tehdä asioita kestävämmin. Mielellämme otamme myös yleisöltä tähän liittyviä ideoita, sanoo intendentti Tomi Kumpulainen, joka vastaa Ekokompassityöstä historiallisilla museoilla.

Sinne, missä ihmiset ovat

Kestävät teot eivät ole pelkkää ekologisuutta. Laajempi vastuullisuus on ollut keskeinen osa Tampereen kulttuuripalvelujen toimintaa jo pitkään.

Kaupunkikulttuuriyksikkö järjestää maksuttomia tapahtumia ja näyttelyitä, sekä työpajoja, joissa voi olla pieni materiaalimaksu. Ne pyrkivät aktivoimaan ja inspiroimaan kaikenikäisiä ja kaikenlaisia kaupunkilaisia eri puolella Tamperetta. Historialliset museot puolestaan haluavat olla kaikille ihmisille turvallisia, saavutettavia ja yhdenvertaisia käyntikohteita.

Yhdessä tekemistä parhaimmillaan edustaa Haiharan taidekeskuksen ryytimaa. Yhteisöpuutarhan hoitoon ja talkoisiin ovat tervetulleita mukaan kaikki kiinnostuneet. Yhdessä opitaan viljelystä, tutustutaan kasveihin ja vietetään mukavia hetkiä.

Työväenopisto omalla tahollaan haluaa mahdollistaa ihmisen ja kulttuurien välisiä kohtaamisia. Tuntiopettajat edustavat eri kulttuureita, ja opistoon ilmoittautuminen onnistuu jo kolmella kielellä.

Myös Tampere Filharmonia toteuttaa kaupungin kulttuurista ja yhteiskunnallista tehtävää tuomalla musiikin mahdollisimman monen ulottuville. Kaupunginorkesteri kutsuu vuosittain tuhansia lapsia ja nuoria maksutta konserttivieraakseen ja toteuttaa musiikkikasvatusta myös kouluvierailuilla ja Vierailu Filharmonian arkeen -kohtaamisilla. Lisäksi orkesteri konsertoi Tampere-talossa, jossa vastuullisuus näkyy niin ympäristötyössä, saavutettavuudessa, yhdenvertaisuuden edistämisessä kuin turvallisemman tilan periaatteissa. Tampere-talossa kehitetään jatkuvasti palveluiden saavutettavuutta ja asiakaskokemusta, jotta kulttuurielämykset olisivat mahdollisimman monen saavutettavissa.

Kätevästi julkisilla

Iso osa isompien tapahtumien hiilijalanjäljestä kertyy matkustamisesta. Siksi Tampereella kulttuuritapahtumia ja työpajoja pyritään järjestämään paikoissa, joihin pääsee kätevästi julkisilla liikennevälineillä. Myös valtaosa kaupungin museoista ja konserttipaikoista sijaitsee hyvien yhteyksien varrella.

Kun kulkee bussilla tai ratikalla, ei tarvitse esityksen aikana murehtia, tuliko sittenkin vahingossa pysäköityä sakkopaikalle. Ja jos liikkuu polkupyörällä, pääsee kotimatkalle heti tapahtuman päätyttyä, eikä tarvitse odotella kyytiä.

Esimerkiksi Sara Hildénin taidemuseolla on uusittu museon vanha pyöräparkki vastaamaan nykyisiä asiakasmääriä ja nykypyörien mittoja.

Tapahtumiin ja näyttelyihin kulkevat tietysti muutkin kuin yleisö. Taideteokset ja taiteilijat saapuvat joskus pitkänkin matkan takaa, ja niin täytyy ollakin, jotta kaupunkilaisille voidaan tarjota monipuolisia elämyksiä.

Musiikkia, jolla on merkitystä

Ekososiaaliset teemat näkyivät ja kuuluivat Tampere Biennalen ohjelmistossa.

– Koen, että taiteellisen johtajan asema on vastuullinen. Halusin käyttää asiantuntijuuttani hyvin ja toisia ihmisiä sekä luontoa kunnioittaen, sanoo säveltäjä Minna Leinonen. Hän päätti juuri nelivuotisen pestinsä Tampere Biennalen taiteellisena johtajana. Kuva: Maarit Kytöharju

Nykymusiikin festivaali Tampere Biennale täytti keväällä 40 vuotta. Alkuvuosistaan lähtien tapahtuma on halunnut antaa uusille ajatuksille elintilaa.

Tämänvuotisen Tampere Biennalen teema oli *Juuret*. Suuri osa teoksista käsitteli tai vähintään sivusi ekososiaalisia teemoja eli esimerkiksi luonnon hyvinvointia, luontosuhdetta ja ihmisten välistä oikeudenmukaisuutta.

Konserteissa soi nykymusiikki eli elävien säveltäjien musiikki. Biennalen juuri väistynyt taiteellinen johtaja, säveltäjä **Minna Leinonen** sanoo, että nykyajan musiikintekijät elävät dialogissa ympäröivän maailman kanssa. Siksi myös teosten sisältö on usein ajassa kiinni.

– Kun suunnittelin teemaa, esiin nousivat hyvän elämän mahdollisuudet ja niiden säilyttäminen. Ilokseni huomasin, että samat asiat ovat myös esiintyjien ja säveltäjien mielessä, Leinonen kertoo.

Matilda Seppälän sävellys *Hetki jolloin huomaamme toisemme* kommentoi kapitalismia ja individualismin ylivaltaa. Musiikkia ja kuvataidetta yhdistänyt *Puu ei laula yksin* -näyttely käsitteli muun muassa puita yksilöinä ja osana maisemaa sekä metsien globaalia tilaa.

Säveltäjä Pietari Kaasisen ja kirjailija Anni Kytömäen *Taikatie*-äänikävely pohti ihmisen paikkaa luonnossa ja historiassa. Myös *Muuttolintuja*-konsertti käsitteli ihmisen ja muun luonnon monisyistä suhdetta.

Uusinta Ensemblen ja Ánnámáretin konsertti *Musiikkia ikiaikaisesta maasta* antoi äänen esimerkiksi alkuperäiskansoille.

Ymmärrystä tunteiden avulla

Minna Leinonen toteaa, että kulttuuritapahtuman ekososiaaliseen ulottuvuuteen mahtuu monta tekijää: esimerkiksi missä esiinnytään, keitä esiintyy ja mistä asti esiintyjät tulevat. Tampere Biennalen suunnittelussa pyritty huomioimaan mahdollisimman hyvin muun muassa osallisuus, dialoginen yhteistyö ja esitysten saavutettavuus.

Konkreettisten asioiden lisäksi sisällöllä eli sävellysten teemoilla ja vaikkapa konserttien nimillä on iso merkitys.

Leinonen kuitenkin korostaa, että musiikin tehtävä ei ole vaikuttaa.

– Taide on olemassa ilman sille asetettuja tavoitteita, mutta se voi saada ihmisen kokemaan tunteita ja siten ehkä ymmärtämään sellaistakin, mitä esimerkiksi uutiset eivät kykene välittämään.

Leinonen muistuttaa, että muusikko ja kuulija tulkitsevat teoksen aina omalla tavallaan. Hän sanoo, että tässä ajassa taiteen sisältö voi joskus tuntua todellisemmalta kuin oikea todellisuus.

– Virginia Woolf totesi aikoinaan ”taide ei ole kopio maailmasta – yhdessä pahuksessakin on jo tarpeeksi”.

Monenlaista estetiikkaa

Festivaalin tekeminen on hyvin vuorovaikutteista. Siksi Leinonen mietti ohjelmistoa suunnitellessaan, ketkä esiintyjät jakaisivat yhteisiä arvoja. Samalla hän halusi huomioida musiikkikentän monimuotoisuuden.

– Ohjelmassa ei voi olla vain yhdenlaista estetiikkaa tai vain saman sukupolven säveltäjien teoksia. Tällä alalla on tiukkaa, joten siksikin halusin mukaan myös niitä ääniä, jotka ovat päässet vähemmän esiin. Uusien teoksien tilaaminen työllistää säveltäjiä.

Seuraava Tampere Biennale järjestetään 5.–9.4.2028

tamperebiennale.fi

Nekalabin avajaisviikolla osallistujat pääsivät tekemään Nekala-aiheisia keramiikkalaattoja, jotka lasitetaan ja poltetaan, minkä jälkeen niistä kootaan myöhemmin julkistettava yhteisötaideteos.

Työväenopisto täyttää Nekalan keramiikalla, taonnalla ja tanssilla

Työväenopiston uudet keramiikka- ja taontatilat valmistuvat Nekalan kulttuurikeskukseen. Opisto järjestää kulttuurikeskuksessa syksyn aikana 19 kurssia keramiikkaa, taontaa ja jopa yhteisötanssia.

Teksti ja kuva: Anna-Katariina Maksimoff

Tampereen seudun työväenopiston syksy tarjoaa mahdollisuuden harrastaa myös Nekalan kulttuurikeskuksen uusissa opetustiloissa, joiden remontointi on loppusuoralla. Keramiikkaopintovalikoima sisältää niin alkeis-, perus- kuin jatkokursseja sekä kauhu- ja fantasiakeramiikan lyhytkurssin.

Metallityöhön tulossa on taonnan iltapäivä-, ilta- ja viikonloppukursseja, damastitaontaa sekä puukko- ja retkikirveskursseja.

Suosituksi on noussut myös marraskuun alkuun jatkuva yhteisötanssi, jossa liike, persoonallinen ilmaisu ja tasa-arvoinen vuorovaikutus kohtaavat.

Uutta, vanhaa ja entisöityä

Työväenopiston keramiikan opetustilat ovat jo valmistuneet, ja suurin osa on kursseista alkanut. Metallityötilojen laitteet asennetaan heti, kun tilat on luovutettu opistolle.

– Olemme toiveikkaita, että taontaopetus pääsee käynnistymään lokakuun aikana. Tilojen turvallisen käytön valmistelu ja takaaminen ovat tällä hetkellä opiston työn keskiössä, työväenopiston tilakehittämisestä vastaava apulaisrehtori **Oona Rosenlund** kertoo.

Vuonna 1931 Nekalan kouluksi alun perin rakennettu kulttuurikeskus on remontoitu niin, että rakennusurakan aikana on pyritty uusiokäyttämään ja entisöimään mahdollisimman paljon.

– Esimerkiksi työväenopiston keramiikan tiloissa materiaalien ja välineiden säilytysratkaisut ovat Nekalan kirjaston ja koulun vanhoja, laadukkaita kalusteita. Opiston tiloissa uusi ja vanha kohtaavat omaleimaisella tavalla, Rosenlund sanoo.

Kurssit täyttyneet vauhdilla

Kulttuurikeskuksessa järjestettävät kurssit ovat täyttyneet hyvin, ja osassa tarjolla on vain jonopaikkoja. Keramiikkaa ja metallityötä opistossa suunnitteleva **Anne Tanskanen** uskoo suosion johtuvan sekä valikoimasta että sijainnista.

– Nekalab sai kevään laajaa julkisuutta. Avajaisviikolla järjestetty keramiikan pajamme innoitti ihmisiä savityöskentelyyn ja markkinoi hyvin opiston tarjontaa. Alueella asuville ei käsittääkseni ole tarjolla vastaavaa toimintaa yhtä lähellä.

Vaikka kurssi olisi täynnä, voi aina ilmoittautua jonoon, jolloin saa henkilökohtaisesti tiedon paikan vapautuessa. Työväenopisto ottaa vastaan myös toiveita siitä, minkälaista tarjontaa asukkaat kaipaavat Nekalaan.

Nekalan kulttuurikeskuksessa toimivat työväenopiston lisäksi luovan työn yhteisö Nekalab, ravintola ja Nekalan kirjasto.

Tampereen seudun työväenopisto

- **Kaikille avoin vapaan sivistystyön oppilaitos, joka järjestää vuodessa noin 2000 kurssia Tampereella, Ylöjärvellä ja verkossa yli 30 000 kurssilaiselle.**
- **Ilmoittautuminen syksyllä alkaville kursseille on avoinna.**
- **Kevätkauden kurssit julkaistaan marraskuun puolivälissä netissä, ja kevään ilmoittautuminen alkaa 4.12.2026.**

TAMPEREEN SEUDUN TYÖVÄENOPISTO

Kaikille avoin vapaan sivistystyön oppilaitos, joka järjestää noin 2000 kurssia vuodessa sekä monialaisesti taiteen perusopetusta

Kurssivalikoima ja ilmoittautuminen:
uusi.opistopalvelut.fi/tampere

Työväenopiston tapahtumat ja ajankohtaissisällöt:
tampere.fi/tyovaenopisto

SEURAA MEITÄ: Tampereen seudun työväenopisto

TAPAHTUMA-KALENTERI

KAIKKI TAPAHTUMAT: **TAPAHTUMAT.TAMPERE.FI**

KAUPUNKI-KULTTUURIYKSIKKÖ

Keskustori 4
040 806 2330
kulttuuri@tampere.fi

KULTTUURITALO LAIKKU

Keskustori 4
tampere.fi/laikku
Avoinna ti–pe 9–20 ja la–su 10–18
Suljettu: 21.12.2026–8.1.2027

Näyttelyt

Galleria
22.8.–27.9. Jennifer Lipkin
3.10.–8.11. William Dennisuk, Anni Kristiina, Pinja Palviainen, Saara Reinikainen, Heidi Suikkanen
14.11.–20.12. Kenneth Bamberg

Studio
22.8.–27.9. Hanna Oinonen
3.10.–8.11. Laura Hetemäki
14.11.–20.12. Ville Vuorenmaa

Musiikkisali

SYYSKUU

Torstaisin 3.9.–1.10. klo 16.15 Laikun Yhteislaulut

To 17.9. klo 18 Kansanmusiikkijamit

Su 27.9. klo 14 Musiikkiteatteriryhmä Säihke: Mysteeri parturissa

Su 27.9. klo 16.30 Iberofest: El Quinto Suyo

Ti 29.9. klo 18 Musiikkiteatteriryhmä Säihke: Mysteeri parturissa

Ke 30.9. klo 18.30 Konservatorion Pianoilta

LOKAKUU

Torstaisin 15.10.–29.10. klo 16.15 Laikun Yhteislaulut

Ti 6.10. klo 18 Konservatorion kuorot

Pe 16.10. klo 17.30 Iberofest: Laila Escartín -kulttuuri-ilta

La 17.10. klo 16 Ikivihreät sävelmät kitaralla

Su 18.10. klo 14 Eliisa-teatteri: Augusta, Tammerkosken runoilijatar
Liput 25 €, ovelta käteisellä

To 22.10. klo 18 Kansanmusiikkijamit

Pe 23.10. klo 16.30 Iberofest: Vähemmän tunnettuja kreoliyhteisöjä -luento

La 24.10. klo 12.30 Iberofest: El Viaje hacia el Mar -elokuva

Su 25.10. klo 13.30 Viulunrakennuskilpailun palkintojenjako ja konsertti

Su 25.10. klo 16.30 Naiskuoro Duuris

Ke 28.10. klo 18 Konservatorion Laulajat

To 29.10. klo 18 Kansanmusiikkijamit

MARRASKUU

Torstaisin 5.11.–26.11. klo 16.15 Laikun Yhteislaulut

Ti 3.11. klo 18.30 Konsertti: Pirkanmaan musiikkiopisto

La 7.11. klo 11 ja 13 Jamkids: Musiikkisirkus lapsiperheille

Ke 11.11. klo 18.30 Konsertti: Pirkanmaan musiikkiopisto

To 12.11. klo 19 Konservatorion Laulajat

La 14.11. klo 14 Eliisa-teatteri: Augusta, Tammerkosken runoilijatar
Liput 25 €, ovelta käteisellä

Ti 17.11. klo 18.30 Konservatorion Sello soikoon!

To 19.11. klo 18 Kansanmusiikkijamit

Pe 20.11. klo 18.30 Konsertti: Pirkanmaan musiikkiopisto

Su 22.11. klo 16 Tanssiteatteri Tero Lehtimetsä: Rakkaani Akropolis

Ti 24.11. klo 18.30 Konservatorion Viuluvirtuoosit

Ke 25.11. klo 18.30 Konsertti: Pirkanmaan musiikkiopisto

To 26.11. klo 18 Kansanmusiikkijamit

Pe 27.11. klo 18 Konservatorion Vaskimatinea

Su 29.11. klo 14 Konsertti: i'Scream, Jazzjola, Sounds

JOULUKUU

To 1.12. klo 16.30 Active Communities: Inspiration, Permits, Funding and Venues for Small Events
Register on the Tampereen seudun työväenopisto website

Ti 1.12. klo 18.30 Konsertti: Pirkanmaan musiikkiopisto

Torstaisin 3.12.–10.12. klo 16.15 Laikun Yhteislaulut

Konservatorio

- **To 3.12. klo 18.30** Pianoilta
- **Ti 8.12. klo 18** Vaskimatinea
- **Ke 9.12. klo 18.30, pe 11.12. klo 18** Joulukonsertit

La 12.12. klo 13.30 Musiikkikoulu Menuetin pianokonsertti

15.–18.12. klo 18 Tampereen konservatorion 95 v -juhlakonsertit

- Ti: Jousisoittajat, Ke: Puhaltajat, To: Kitara, kantele, harmonikka ja harppu, Pe: Laulajat

TAMMIKUU

To 14.1., 21.1. klo 16.15 Laikun Yhteislaulut

La 23.1. klo 16 Tampere Cappella
Liput 20/15 €

Luentosali

SYYSKUU

To 24.9. klo 16.30 Tekevät yhteisöt 1: Omannäköisten tapahtumien tekeminen
Ilmoittaudu Tampereen seudun työväenopiston sivuilla

Su 27.9. klo 13 Ruusu-Ristin esitelmä

Ti 29.9. klo 18 Sukututkimusseura: Messukylän historia

LOKAKUU

To 1.10. klo 16.30 Tekevät yhteisöt 2: Omaehtoisen toiminnan järjestäminen
Ilmoittaudu Tampereen seudun työväenopiston sivulla

To 8.10. klo 18 Mari Rahkala-Simberg: Akateeminen matkani Kreikkaan

Su 11.10. klo 13 Ruusu-Ristin esitelmä

Ti 13.10. klo 18 Sukututkimusseura: Sukuni

Su 18.10. klo 12 Olcott-looshi: Sammon salaisuus

Su 18.10. klo 14 Ruusu-Ristin esitelmä

Ti 20.10. klo 16.30 Tekevät yhteisöt 3: Pienten tapahtumien luvat, rahat ja tilat
Ilmoittaudu Tampereen seudun työväenopiston sivulla

La 24.10 klo 12–15, Su 25.10. klo 11–13 Viulunrakennuskilpailun näyttely

Su 25.10. klo 15 Kirjailijatapaaminen: Tanja Dückers

Ti 27.10. klo 18 Sukututkimusseura: Kalliolan lastenkodin historia

MARRASKUU

Su 1.11. ja 8.11. klo 13 Ruusu-Ristin esitelmä

Ti 10.11. klo 18 Sukututkimusseura: SukuJutut-ohjelman käyttö

Ti 17.11. klo 18 Luento saksaksi: Neue Sachlichkeit

Su 22.11. klo 14 Ruusu-Ristin esitelmä

Ti 24.11. klo 18 Sukututkimusseura: Kysy sukututkimuksesta

Su 29.11. klo 13 Ruusu-Ristin esitelmä

JOULUKUU

Su 20.12. klo 12 Olcott-looshi: Kreikan filosofian ja teosofian yhteys

Muut tapahtumat

LOKAKUU

To 1.10. klo 18 Feierabend beim DKT -keskusteluryhmä

La 3.10. klo 10–17 Sugrifest

Ti 6.10. klo 13.30 Tampereen Naisyhdistys ry: Tärkeät asiakirjat kuntoon

Ti 6.10. klo 18 Ruusu-ristin kirjallisuuspiiri

Ke 7.10. klo 18 Lukupiiri saksaksi

Ke 14.10. klo 18 Lukupiiri ja kirjailijatapaaminen saksaksi: Tanja Dückers

Su 11.10. klo 15 Salakirjoitustyöpaja lapsille saksaksi

Ti 20.10. klo 18 Ruusu-ristin kirjallisuuspiiri

MARRASKUU

Ti 3.11. ja 17.11. klo 18 Ruusu-ristin kirjallisuuspiiri

To 19.11. klo 18 Feierabend beim DKT -keskusteluryhmä

Ke 25.11. klo 18 Lukupiiri saksaksi

JOULUKUU

Ti 1.12. klo 18 Ruusu-ristin kirjallisuuspiiri

Ke 16.12. klo 18 Lukupiiri saksaksi

LASTENKULTTUURI-KESKUS RULLA

Keskustori 4
Ke 12–18, to–pe 9–14, la–su 10–16
tampere.fi/rulla
Rulla joulutauolla 21.12.–6.1.

Näyttelyt

19.8.–4.10. PIILOSSA – toiminnallinen näyttely
10.10.–20.12. Sinä päivänä – näyttely vapauden ketjusta
19.8.–20.12. Ikuinen meri – leikittävä näyttely

Tapahtumat

21.–27.9. Vauvan päivän viikon ohjelmaa

La 9.10. Sinä päivänä -näyttelyn avajaiset

Ke 4.11. Rullan valotapahtuma

Ke 11.11. Kirjalitan tapahtuma

Tapahtumat muualla

La 24.10. klo 13 Rulla-Klubi: Naattiorkesteri, G Livelab Tampere

La 14.11. Lapsen oikeuksien viikon etkot, Monitoimitalo 13

Su 6.12. klo 13–15 ja klo 15–17 Lasten itsenäisyyspäivän tanssiaiset, Tampere-talo

Reissu-Rulla kirjastoissa

- **To 24.9. klo 9.30** Räppilähteen Räp-työpaja, Kaukajärvi
- **La 3.10. klo 14** Räppilähteen Räp-työpaja, Sampola
- **Ke 21.10. klo 18** Palagon konsertti ja työpaja, Koilliskeskus
- **Ti 10.11. klo 9.30** Puutarhurit-esitys ja työpaja, Härmälä
- **Ke 18.11. klo 9.30** Satu-Seikkailu-esitys ja työpaja, Kämmenniemi
- **Ti 24.11. klo 9.30** Puutarhurit-esitys ja työpaja, Messukylä
- **La 12.12. klo 11** Palagon konsertti ja työpaja, Tesoma

Kerhot

Rullan perhekerho **torstaisin 3.9.–10.12. klo 9–1.**
Ei vk 42

Rullan kulttuurituokiot perheille **keskiviikkoisin 2.9.–9.12. klo 10–12**
Ei vk 42. Ilmoittaudu: maiju.eronen@tampere.fi

Taidetunnit **parillisten viikkojen lauantaisin 5.9.–12.12. klo 9–10** (EN), **klo 10.30–11.30** (FI)
Ei vk 42. Ilmoittaudu: tampere.fi/rulla

Kulttuurikurssit: vauvat, taaperot, 3-6-vuotiaat:
tampere.fi/kulttuurikurssitlapsille

HAIHARAN TAIDEKESKUS

Haiharankatu 30
tampere.fi/haihara

LOKAKUU

La 3.10. klo 17–22 Haifest 13–29-vuotiaille nuorille

Pe 6.10. klo 14–17
Tallin Taideperjantai

JOULUKUU

Su 6.12. klo 15
Itsenäisyyspäivän konsertti

Ma 7.12., 10.12. klo 17–21
Yhteisölliset valotaidepajat

Su 13.12. klo 13–17
Haiharan Joulu

YHTEISÖHETKET

VENLANTUPA, Teekkarinkatu 5 B

Ti 19.8. klo 13
Konsertti: Pepe Enroth

Ke 27.8. klo 14
Maailmantanssit

Ti 16.9. klo 13 Yhteislaulua: Janne Viitaniemi

Ti 23.9. klo 13 Yhteislaulua: Duo Anne-Mari Kivimäki, Silja Palomäki

Ti 11.11. klo 13 Konsertti: Tampereen Salonkiorkesteri

HERVANNAN KIRJASTO, Insinöörinkatu 38

Ke 8.10. klo 12
Konsertti: Jari Sirniö

KALEVAN KULMA, Väinämöisenkatu 25

Pe 21.8. klo 10
Konsertti: Three Decades

MAANANTAISIN KLO 13:

24.8. Konsertti: Pepe Enroth

28.9. Teatteri Stemma: Aina onnelliset

19.10. Esitys: Tu! Lähretään lähiömatkalle!

16.11. Teatteri Siperia: Kulttuuripaku

21.12. Konsertti: Duo Väreet

MANSIKKAPAIKKA, Pikkusaarenkuja 2

MAANANTAISIN KLO 14:

17.8. Teatteri Stemma: Aina onnelliset

14.9. Konsertti: Palago

5.10. Esitys: Tu! Lähretään lähiömatkalle!

9.11. Konsertti: Three Decades

16.11. Konsertti: Pepe Enroth

Ke 16.12. Konsertti: Jari Sirniö

KAUKAHARJUN LÄHITORI, Keskisenkatu 13–15

Pe 21.8. klo 13 Teatteri Siperia: Kulttuuripaku

To 3.9. klo 13.30 Konsertti: Three Decades

Ke 16.9. klo 13.30 Esitys: Tu! Lähretään lähiömatkalle!

To 22.10. klo 14 Teatteri Stemma: Aina onnelliset

Ke 25.11. klo 13.30
Konsertti: Palago

Ke 2.12. klo 13.30
Konsertti: Duo Väreet

KEINUPUISTO, Orivedenkatu 28

To 27.8. klo 13.30 Teatteri Stemma: Aina onnelliset

Ma 14.9. klo 14.15
Konsertti: Three Decades

Ma 26.10. klo 13.15 Konsertti: Tampereen Salonkiorkesteri

Pe 20.11. klo 13
Konsertti: Jari Sirniö

Ke 16.12. klo 13
Konsertti: Duo Väreet

KUUSELAKESKUS, Nuolialantie 46

Ti 25.8. klo 13
Konsertti: Jari Sirniö

Pe 11.9. klo 13 Konsertti: Palago

To 22.10. klo 13
Konsertti: Pepe Enroth

Ma 23.11. klo 14.30 Teatteri Siperia: Kulttuuripaku

Ma 30.11. klo 10 Yhteislaulua: Duo Anne-Mari Kivimäki, Silja Palomäki

La 12.12. klo 15 Konsertti: Tampereen Salonkiorkesteri

KÄMMENNIEMEN LÄHITORI, Aunessalmenkatu 23

KESKIVIIKKOISIN KLO 10:

2.9. Konsertti: Duo Väreet

23.9. Yhteislaulua: Duo Anne-Mari Kivimäki, Silja Palomäki

7.10. Yhteislaulua: Janne Viitaniemi

14.10. Konsertti: Pepe Enroth

18.11. Teatteri Siperia: Kulttuuripaku

9.12. Konsertti: Tampereen Salonkiorkesteri

MONITOIMITALO, Pellavatehtaankatu 4

Ma 7.9. klo 13 Teatteri Stemma: Aina onnelliset

Ma 28.9. klo 13
Konsertti: Jari Sirniö

Ti 6.10. klo 14 Maailmantanssit

Ma 9.11. klo 13 Teatteri Siperia: Kulttuuripaku

Ma 30.11. klo 13 Konsertti: Tampereen Salonkiorkesteri

Ti 1.12. klo 10.30
Yhteislaulua: Duo Anne-Mari Kivimäki, Silja Palomäki

MUMMON KAMMARI, Hämeenkatu 28

To 27.8. klo 11.30
Teatteri Siperia: Kulttuuripaku
Näsi-sali, Näsilinnankatu 26, 2. krs.

Ke 30.9. klo 12
Yhteislaulua: Janne Viitaniemi

To 1.10. klo 13
Konsertti: Pepe Enroth

To 8.10. klo 13 Konsertti: Tampereen Salonkiorkesteri.
Näsilinnankatu 26, 2. krs.

Ti 27.10. klo 13 Työpaja: Muistoja talteen sanataiteen avulla.
Näsilinnankatu 26, 2. krs.

NUORISOKESKUS SUKLIS, Multisillankatu 1

PERJANTAISIN KLO 12.30:

25.9. Konsertti: Palago

9.10. Yhteislaulua: Duo Anne-Mari Kivimäki, Silja Palomäki

6.11. Työpaja: Muistoja talteen sanataiteen avulla

13.11. Teatteri Siperia: Kulttuuripaku

PAPPILAPUISTON LÄHITORI, Kourutaltankatu 2 C 1

KAIKKI ESITYKSET KLO 13:

To 27.8. Yhteislaulua: Janne Viitaniemi

To 24.9. Maailmantanssit

Pe 2.10. Konsertti: Jari Sirniö

Ti 27.10. Konsertti: Palago

Ma 2.11. Esitys: Tu! Lähretään lähiömatkalle!

To 3.12. Konsertti: Duo Väreet

TAATALAKESKUS, Sulkavuorenkatu 6

Ke 19.8. klo 13 Teatteri Stemma: Aina onnelliset

Ke 2.9. klo 13 Yhteislaulua: Janne Viitaniemi

To 8.10. klo 13 Esitys: Tu! Lähretään lähiömatkalle!

To 26.11. klo 13
Konsertti: Three Decades

La 12.12. klo 13 Konsertti: Tampereen Salonkiorkesteri

TESOMAN LÄHITORI, Tesomankatu 4

TIISTAISIN KLO 12.30:

25.8. Teatteri Stemma: Aina onnelliset

20.10. Konsertti: Duo Väreet

27.10. Esitys: Tu! Lähretään lähiömatkalle!

3.11. Konsertti: Three Decades

17.11. Yhteislaulua: Janne Viitaniemi

1.12. Yhteislaulua: Duo Anne-Mari Kivimäki, Silja Palomäki

YSTI, Insinöörinkatu 30, 2. krs

KONSERTIT MAANANTAISIN:

7.9. klo 13.15 Jari Sirniö

5.10. klo 13.15 Duo Väreet

19.10. klo 13.15 Three Decades

9.11. klo 13.30 Palago

14.12. klo 13.15 Jari Sirniö

PELTOLAMMIN SEURAKUNTATAKESKUS, Tilkonmäenkatu 4

Ti 8.9. klo 13 Teatteri Stemma: Aina onnelliset

Ma 5.10. klo 14 Yhteislaulua: Janne Viitaniemi

Ti 10.11. klo 14
Maailmantanssit

Ma 16.11. klo 17
Työpaja: Muistoja talteen sanataiteen avulla

LIELAHDEN KARTANO

La 3.10. Beyond Signal -tapahtuma

Hiedanrannan joulu

Lisää tapahtumia:
tampere.fi/lielahdenkartanon-kulttuurikeskus

MUUT TAPAHTUMAT

To–su 29.10.–1.11.
Tampere Jazz Happening

22.11.–20.12. klo 9–21
Jääpuisto, avajaiset **la 21.11.**
Laikunlava, Puutarhakatu 1.

MUUTOKSET MAHDOLLISIA!

KIRJASTO

LAPSILLE JA NUORILLE

Satutuokiot

- Hervannan kirjasto
  ti 13.10. ja 8.12. klo 9.30
- Kaukajärven kirjasto
  ti 6.10. ja 27.10. klo 9.30
- Koilliskeskuksen kirjasto
  to 8.10., 22.10., 5.11., 19.11., 3.12. ja 17.12. klo 10
- Lielahden kirjasto
  ti 29.9., 27.10., 10.11., 24.11. ja 8.12. klo 10
- Messukylän kirjasto
  ke 7.10. ja 28.10. klo 9.30
- Pääkirjasto Metso, Satuhuone
  ke 7.10., 4.11. ja 9.12. klo 10
- Sampolan kirjasto
  la 17.10., 7.11. ja 28.11. klo 11
- Tesoman kirjasto
  ti 20.10., 17.11. ja 15.12. klo 10

Englanninkieliset satutuokiot
- pääkirjasto Metso
  la 17.10. ja 21.11. klo 10.30

Espanjankieliset satutuokiot
- pääkirjasto Metso
  la 17.10., 21.11. ja 12.12. klo 14.30

Saksankieliset satutuokiot
- pääkirjasto Metso
  su 11.10. ja 8.11. klo 11.15

Satuja selkeästi -satutuokiot
- Tesoman kirjasto
  la 7.11. klo 11
- Hervannan kirjasto
  ti 10.11. klo 9.30
- Kaukajärven kirjasto
  to 12.11. klo 9.30

Leffoja lapsille

Koilliskeskuksen kirjasto
Lasten elokuvat (K7)
perjantaisin klo 15.30
2.10., 9.10., 16.10., 23.10., 6.11., 13.11., 20.11., 27.11., 4.12., 11.12. ja 18.12.

Koilliskeskuksen kirjaston syyslomaviikon leffamaraton
ke 14.10. klo 10–18

Messukylän kirjasto
Lasten elokuvat (S)
keskiviikkoisin klo 9.30
2.12. ja 9.12.

Pääkirjasto Metso
Lasten elokuvat (K7)
lauantaisin klo 13 26.9. ja 28.11. sekä syyslomaviikolla 14.10., 15.10. ja 16.10. klo 13

Tesoman kirjasto
Koko perheen elokuva (S)
la 21.11. klo 10

Tesoman kirjaston syyslomaviikon leffamaraton
ke 14.10. klo 10–18

Muut lasten ja nuorten tapahtumat

SYYSKUU

la 26.9. klo 11
Täti Taikakynän kuvitettu satutuokio, Tesoman kirjasto

LOKAKUU

la 10.10. klo 10.30 Mimi ja Kuku, pääkirjasto Metso, musiikki

ti 13.10. klo 14–17
Nuorten Visio-paja: tulosta ja prässää lämpösiirtokuvia kankaalle, pääkirjasto Metso

to 22.10. klo 9.30
Täti Taikakynän kuvitettu satutuokio, Kaukajärven kirjasto

la 24.10. klo 10
Suinpäinsukkela: Kadonneen äänen arvoitus -teatteriesitys, Vuoreksen kirjasto

ke 28.10. klo 9.30
Suinpäinsukkela: Kadonneen äänen arvoitus -teatteriesitys, Hervannan kirjasto

MARRASKUU

to 12.11. klo 17
Nuortenkirjaklubi: Annukka Salama ja Marisha Rasi-Koskinen, pääkirjasto Metso

la 14.11. klo 10.15
Suinpäinsukkela: Kadonneen äänen arvoitus -teatteriesitys, Lielahden kirjasto

la 14.11. klo 11–15
Kirjalitta: koko perheen lastenkirja- ja sanataidefestivaali, pääkirjasto Metso

ti 17.11. klo 10
Suinpäinsukkela: Kadonneen äänen arvoitus -teatteriesitys, Terälahden koulun sali

ke 18.11. klo 18.30
Iloinen perhetapahtuma: Sukkalukko-lastenkonsertti, Koivistonkylän koulu

AIKUISILLE

Lukupiirejä, kirjavinkkejä ja leffoja

to 1.10., 5.11. ja 3.12. klo 18–19
Metson lukupiiri

ma 5.10., 2.11. ja 7.12. klo 18–19
Koilliskeskuksen lukupiiri

to 8.10., 12.11. ja 10.12. klo 17.30–18.30 Novelli-koukku, Hervannan kirjasto

ti 13.10., 10.11. ja 8.12. klo 18–19.30 Sampolan lukupiiri

ke 21.10., 28.10., 18.11. ja 25.11. klo 18–19.30
Selkolukupiiri, pääkirjasto Metso, Tammi
Haluatko lukea suomeksi? Tule mukaan lukemaan selkokirjaa!

ke 21.10., 18.11. ja 16.12. klo 17–18.30 Tesoman lukupiiri

to 29.10. ja 26.11. klo 17–19
Metabasis-kirjapiiri 17–25-vuotiaille, pääkirjasto Metso, Satuhuone

ti 1.12. klo 17
Jouluinen kirjavinkkaus, Koilliskeskuksen kirjasto

Leffoja aikuisille

pe 2.10. ja 4.12. klo 10
Vauvaystävällinen aikuisten elokuva, Tesoman kirjasto

ti 13.10., 10.11. ja 15.12. klo 17
Aikuisten elokuva, Koilliskeskuksen kirjasto

ke 28.10. ja 18.11. klo 10
Aikuisten elokuva, Koilliskeskuksen kirjasto

ke 28.10., 25.11. ja 16.12. klo 17 Elokuvapiiri, Koilliskeskuksen kirjasto
Katsotaan yhdessä elokuva (K12), jonka jälkeen keskustellaan sen teemoista ja tulkinnoista.

ke 11.11. klo 18 Aikuisten elokuva, Tesoman kirjasto

Muut aikuisten tapahtumat

SYYSKUU

ti 29.9. klo 13 Yhteislaulutuokio, Koukkuniemen kirjasto

ti 29.9. klo 18
Luento: Kitaran esi-isät: renessanssikitara ja vihuela, pääkirjasto Metso, musiikki

LOKAKUU

pe 2.10. klo 11 Pasi Repo: Eino Leino sanoin ja sävelin, Kämmenniemen kirjasto

pe 2.10. klo 12–14 Kirjastokaraoke, Tesoman kirjasto

pe 2.10. klo 14 Pasi Repo: Eino Leino sanoin ja sävelin, Koivistonkylän kirjasto

la 3.10. klo 10.30–14
Ajan kerroksia – 40 vuotta siipikaarien alla. Metso 40 -juhlaviikon avauspäivän teemana arkkitehtuuri.
Näyttelyn avajaiset, keskustelutilaisuus ja Metso tutuksi -kierros, pääkirjasto Metso

ma 5.10. klo 17 Metso tutuksi -kierros, pääkirjasto Metso

ma 5.10. klo 18 Metso Guided Tour, pääkirjasto Metso

ma 5.10. klo 17–19 Erilaisten oppijoiden ja lukijoiden info, Sampolan kirjasto

ti 6.10. klo 13 Pasi Repo: Eino Leino sanoin ja sävelin, Messukylän kirjasto

ti 6.10. klo 14–17.30
Lukemisen juhlaa -kirjamaraton: 40 vuotta, 40 kirjaa, pääkirjasto Metso, lava

ti 6.10. klo 17 Metso tutuksi -kierros, pääkirjasto Metso

ti 6.10. klo 18
Kirjailijavieraana Juha Itkonen, pääkirjasto Metso, lava

ke 7.10. klo 17 Metso tutuksi -kierros, pääkirjasto Metso

ke 7.10. klo 18–19
Tietovisa, Lielahden kirjasto

to 8.10. klo 16 Sananvapauden puolesta: The Librarians - dokumenttielokuva, pääkirjasto Metso, Lehmus

to 8.10. klo 17 Metso tutuksi -kierros, pääkirjasto Metso

to 8.10. klo 18 Metso FAKTA: Tiedossa on demokratiaa, pääkirjasto Metso, lava

pe 9.10. klo 10–19 Asiakkaan päivä, Sampolan kirjasto

pe 9.10. klo 17
Pasi Repo: Eino Leino sanoin ja sävelin, Sampolan kirjasto

la 10.10. klo 14 Metso LIVE: Passepartout Duo, pääkirjasto Metso, musiikki

la 10.10. klo 15.30
Koko kirjasto tanssii: Lukulasit, pääkirjasto Metso, aula

ma 12.10. klo 13 Yhteislaulut, Koilliskeskuksen kirjasto

ke 14.10. klo 18 Metso LIVE: Ville Ahonen, pääkirjasto Metso, musiikki

ma 19.10. klo 13 Yhteislaulut, Lielahden kirjasto

ti 20.10. klo 17 Metso tutuksi -kierros, pääkirjasto Metso

ti 20.10. klo 18 Metso Guided Tour, pääkirjasto Metso

ti 20.10. klo 18
Luento: Barokin aika, pääkirjasto Metso, musiikki

ke 21.10. klo 18 Kirjailijavieraana Terhi Rannela, Lielahden kirjasto

to 22.10. klo 18 Vieraana vuoden pakolainen Youssef Asad Alkhatib, Hervannan kirjasto

ma 26.10. klo 17–19
Vinyyli-ilta: Metson musapiirissä jaetaan muistoja, elämyksiä ja kritiikkiä, pääkirjasto Metso

MARRASKUU

ma 2.11. klo 18–20 Lukitori: tietoa ja ratkaisuja erilaiselle oppijalle, Sampolan kirjasto

ke 4.11. klo 16–18 Suuri pöytäjääkiekkoturnaus, Lielahden kirjasto

ke 4.11. klo 18–19
Tietovisa, Lielahden kirjasto

to 5.11. klo 13 Pasi Repo: Eino Leino sanoin ja sävelin, Lielahden kirjasto

pe 6.11. klo 12–14 Kirjastokaraoke, Tesoman kirjasto

la 7.11. klo 10.30–15.30
Metso Pelaa! -tapahtuman ohjelmassa roolipelisatutuokio, shakkia, peluutuksia, lautapelien esittelyjä ja miniatyyrien maalauspiste, pääkirjasto Metso

ma 9.11. klo 13
Runoja ja rokkia: Karoliina Blackburn ja Costello Hautamäki, Koilliskeskuksen kirjasto

ti 10.11. klo 18
Luento: Varhaisromantiikasta kansallisromantiikkaan, pääkirjasto Metso, musiikki

pe 13.11. klo 17–23
Sampolan MysteeriYö ja Sampola LIVE: Joose Keskitalo, Sampolan kirjasto

pe 13.11. klo 17.30
Päätalo-päivä: Jukka Mustonen: Terveys ja sairaudet Kalle Päätalon tuotannossa, Messukylän kirjasto

ma 16.11. klo 17–19 Vinyyli-ilta: Metson musapiirissä jaetaan muistoja, elämyksiä ja kritiikkiä, pääkirjasto Metso

ti 17.11. klo 18
Kirjailijavieraana Ann-Christin Antell, Hervannan kirjasto

ke 18.11. klo 18 Metso tutuksi -kierros, pääkirjasto Metso

ke 18.11. klo 18 Filosofian ilta: Arkipäivän utopiat ja vaihtoehtoiset tulevaisuudet, pääkirjasto Metso, Lehmus

to 19.11. klo 17.30 Nekala LIVE: Pelkkä Poutanen, Nekalan kulttuurikeskuksen ravintola

to 26.11. klo 18 Metso FAKTA: Naisviha – uhka yhteiskunnan turvallisuudelle? pääkirjasto Metso, lava

JOULUKUU

ti 1.12. klo 18 Metso tutuksi -kierros, pääkirjasto Metso

ti 1.12. klo 18 Aikamme kitara, pääkirjasto Metso, musiikki

ke 2.12. klo 18–19 Tietovisa, Lielahden kirjasto

pe 4.12. klo 12–14 Kirjastokaraoke, Tesoman kirjasto

ma 7.12. klo 18–20 Lukitori: tietoa ja ratkaisuja erilaiselle oppijalle, Sampolan kirjasto

to 10.12. klo 18
Kirjailijavieraana Heidi Airaksinen, Sampolan kirjasto

la 12.12. klo 12 Nobel-iltapäivä, pääkirjasto Metso, Lehmus

to 17.12. klo 18
Metso LIVE: Rebekka Holi, pääkirjasto Metso, musiikki

ma 21.12. klo 17–19 Vinyyli-ilta: Metson musapiirissä jaetaan muistoja, elämyksiä ja kritiikkiä, pääkirjasto Metso

MUUMIMUSEO

Näyttelyt

Aina esillä Tove Janssonin alkuperäisiä muumikuvituksia sekä kolmiulotteisia muumikuvaelmia.

OBSERVATORIOSSA

Muumimukimania-näyttely **26.9.2026–5.1.2028**

ATELJEE

Ohjattu nonstop-työpaja on avoinna **joka päivä klo 12–16.** Ohjelmassa kollaasityöpaja 22.9. asti, ja 23.9. alkaen suunnitellaan muumimukeja maalaten.

Tapahtumat

Muumimuseossa pidetään avoimia opastuksia suomeksi **lauantaisin ja sunnuntaisin klo 14**, englanniksi sunnuntaisin klo 15. Opastukst ovat sateenkaarevia / Queer la 22.11. ja la 12.12. Ei opastusta su 4.10.

Tapahtumat sisältyvät museon pääsymaksuun, jollei toisin sanottu. Muutokset mahdollisia, seuraa viestintää!

SYYSKUU

La 26.9. klo 9–11
Moomin Arabian suunnittelija Parvati Pillai signeeraa uusia muumimukeja.
Lue lisää lehden sivulta 4.

LOKAKUU

To 1.10. Taaperopäivä
Ohjelmassa on klo 10.30–11 lukutuokio ja leikkihetki Taikurin hattu -kirjan merkeissä. Ateljeessa taikamaalataan klo 11–13. Aikuinen sisään alle kolmivuotiaan kanssa 4 € (yksi aikuinen per lapsi), ja alle 7-vuotiaat aina ilmaiseksi.

Su 4.10. Tampereen päivä
Tampereen päivänä ilmainen sisäänpääsy kaikille. Museossa ei järjestetä opastuksia.

La 10.10. – su 18.10.
Museossa syyslomaohjelmaa (museo suljettu ma 12.10.)

- Ateljeessa maalataan kartongille muumimukien kuvituksia. Ateljee avoinna ti-pe 10–17 ja la-su 9–16.
- Joka päivä klo 14 muumiteemainen kierros suomeksi, sunnuntaisin klo 15 englanniksi.

Ke 21.10. Opiskelijapäivä
Ohjelmassa klo 16.30 opastus uuteen Muumimukimania-näyttelyyn (45 min). At 5.15 pm tour in English to the new exhibition Moomin Mug Mania. Voimassa olevalla opiskelijakortilla sisään 4 € koko päivän.

To 22.10. Senioripäivä
Ohjelmassa klo 14 opastus uuteen Muumimukimania-näyttelyyn (45 min.). Seniorit sisään 4 € koko päivän.

Ke 28.10. klo 15–18
Hiljainen iltapäivä
Hiljaisten iltapäivien aikana museossa ei järjestetä tapahtumia, emme tee opastuksia emmekä ota vastaan ryhmävarauksia. Museon äänimaailma otetaan kokonaan pois päältä, ja voit myös lainata kuulosuojaimia. Voit nauttia museosta rauhallisessa ympäristössä.

MARRASKUU

To 5.11. Taaperopäivä
Ohjelmassa Ne salaperäiset -lukutuokio ja leikkihetki klo 10.30–11. Ateljeessa rakennellaan pieniä lyhtyjä klo 11–13. Aikuinen sisään alle kolmivuotiaan kanssa 4 €, ja alle 7-vuotiaat aina ilmaiseksi.

Ke 11.11. Kansainvälinen sinkkujen päivä eli treffi- ja kaveri-ilta Muumimuseossa
Ohjelmassa sateenkaareva opastus englanniksi klo 16 ja suomeksi klo 17.

Ke 18.11. Opiskelijapäivä
Ohjelmassa klo 16.30 Muumikirjojen tarinat -kierros (45 min). At 5.15 pm guided tour in English. Voimassa olevalla opiskelijakortilla 4 € sisään koko päivän.

To 19.11.
Lasten oikeuksien päivä
Päivänä ohjelmassa on Näkymätön lapsi -lukuhetkiä klo 10.30 ja klo 16 Pyrstötähden alla. Seikkailulla muumien kanssa -lasten opastukset ovat klo 11 ja klo 16.30. Ateljee on avoinna klo 10–16.

Ke 25.11. klo 15–18
Hiljainen iltapäivä
Hiljaisten iltapäivien aikana museossa ei järjestetä tapahtumia, emme tee opastuksia emmekä ota vastaan ryhmävarauksia. Museon äänimaailma otetaan kokonaan pois päältä, ja voit myös lainata kuulosuojaimia. Voit nauttia museosta rauhallisessa ympäristössä.

To 26.11. Senioripäivä
Ohjelmassa Muumikirjojen tarina -kierros aikuisille klo 14 (45 min). Seniorit sisään 4 € koko päivän.

La 28.11.
Ateljeen joulutyöpaja alkaa.

JOULUKUU

Ke 2.12. Opiskelijapäivä
Ohjelmassa klo 16.30 Rakkaus, halu ja identiteetti - sateenkaareva kierros muumikirjojen tarinoihin (45 min). At 5.15 pm Love, desire and identity - A Queer-themed guided tour through the Moomin stories tour in English. Voimassa olevalla opiskelijakortilla sisään 4 € koko päivän.

To 10.12. Senioripäivä
Ohjelmassa opastus Muumimukimania-näyttelyyn aikuisille klo 14 (45 min). Seniorit sisään 4 € koko päivän.

Ke 16.12. klo 15–18
Hiljainen iltapäivä
Hiljaisten iltapäivien aikana museossa ei järjestetä tapahtumia, emme tee opastuksia emmekä ota vastaan ryhmävarauksia. Museon äänimaailma otetaan kokonaan pois päältä, ja voit myös lainata kuulosuojaimia. Voit nauttia museosta rauhallisessa ympäristössä.

To 17.12. Taaperopäivä
Joulu Muumilaaksossa -lukutuokio ja leikkihetki klo 10.30–11. Ateljeessa rakennellaan pieniä lyhtyjä klo 11–13. Aikuinen sisään alle kolmivuotiaan kanssa 4 €, ja alle 7-vuotiaat aina ilmaiseksi.

SARA HILDÉNIN TAIDEMUSEO

Näyttely

19.9.2026–17.1.2027
Martha Diamond

Tapahtumat

Tapahtumat sisältyvät näyttelyn pääsymaksuun. Kaikille avoin yleisöopastus sunnuntaisin klo 13.

SYYSKUU

To 24.9. Taidetorstai
Kaikille avoin näyttelyopastus klo 14. Seniorien ja työttömien sisäänpääsy 3 € koko päivän ajan.

Ti 25.9. klo 14–18
Hiljainen iltapäivä
Ajankohta sopii kaikille hiljaisuutta ja rauhoittumista kaipaaville. Museossa ei ole samaan aikaan tapahtumia eikä ryhmiä.

Pe 29.9. klo 15–18
Ilmainen iltapäivä

LOKAKUU

Su 4.10. klo 15
Kamarimusiikkia kuvataiteen äärellä. Tampere Filharmonian pienyhtye esiintyy Martha Diamondin näyttelyssä osana Faunien iltapäivä -kamarimusiikkisarjan 30-vuotisjuhlavuotta.
Sisäänpääsy museolipulla tai Museokortilla.

To 15.10. Taidetorstai.
Kaikille avoin näyttelyopastus klo 14. Seniorien ja työttömien sisäänpääsy 3 € koko päivän ajan.

Ti 27.10. klo 14–18
Hiljainen iltapäivä.
Ajankohta sopii kaikille hiljaisuutta ja rauhoittumista kaipaaville. Museossa ei ole samaan aikaan tapahtumia eikä ryhmiä.

Ke 28.10 klo 18
Kamarikonsertti.
Eero Vahtola (sello) Ja Emma Hartikainen (sopraano) esittävät Arnold Schönbergin, Kaija Saariahon ja Missy Mazzolin musiikkia. Sisäänpääsy museolipulla tai Museokortilla. Museo on avoinna klo 20 asti.

Pe 30.10. klo 15–18
Ilmainen iltapäivä

MARRASKUU

Ti 17.11. klo 14–18
Hiljainen iltapäivä.
Ajankohta sopii kaikille hiljaisuutta ja rauhoittumista kaipaaville. Museossa ei ole samaan aikaan tapahtumia eikä ryhmiä.

To 26.11. Taidetorstai.
Kaikille avoin näyttelyopastus klo 14. Seniorien ja työttömien sisäänpääsy 3 € koko päivän ajan.

Pe 27.11. klo 15–18
Ilmainen iltapäivä

JOULUKUU

Ti 15.12. klo 14–18
Hiljainen iltapäivä.
Ajankohta sopii kaikille hiljaisuutta ja rauhoittumista kaipaaville. Museossa ei ole samaan aikaan tapahtumia eikä ryhmiä.

To 17.12. Taidetorstai.
Kaikille avoin näyttelyopastus klo 14. Seniorien ja työttömien sisäänpääsy 3 € koko päivän ajan.

TAMMIKUU 2027

To 14.1. Taidetorstai.
Kaikille avoin näyttelyopastus klo 14. Seniorien ja työttömien sisäänpääsy 3 € koko päivän ajan.

MILAVIDA

Elävien kuvien Milavida
Keskiviikkoisin klo 14
Näytökset sisältyvät museon pääsymaksuun. Lisätietoja **museomilavida.fi/tapahtumat.**

Su 4.10. klo 11–18
Tampereen päivä Milavidassa Näyttelyihin on vapaa pääsy.

Su 4.10. klo 11 ja 12
Porttien takana, maan povessa -hautausmaaopastukset
Maksuttomat opastukset Lielahdessa Nottbeck-suvun hautausmaalla.

To 15.10. klo 17 Luento: Teemu Muurimäki - Pinkki frakki ja miten rikkoa pukuetikettiä tyylikkäästi.
Vapaa pääsy.

Senioripäivät
Eläkeläisten pääsymaksu vain 4 €. Lisätietoja **museomilavida.fi/tapahtumat.**

- **Ke 7.10. klo 11.30 ja 13 Asiantuntijaopastukset Mies – jätkä, keikari, herrasmies -näyttelyyn.**
  Oppaana näyttelyn projektipäällikkö, tutkija Katri Pyysalo.
- **Ke 9.12. klo 12 ja 13 Yleisöopastukset Palatsin joulu -näyttelyyn.**

Paluu Milavidaan -kynttiläkierrokset
tiistaisin 13.10., 20.10., 27.10., 3.11. ja 10.11. klo 18 ja klo 19.
Kierroksen hintaan sisältyy leivoskahvit. Liput ennakkoon **shop.tampere.fi.** Hinta 19 €.

La 24.10. klo 19–23
Karmivat naamiaiset
Tapahtuma on K18. Lisätietoja **museomilavida.fi/tapahtumat.**

Su 25.10. klo 15 Café Barock: Sainte-Colombe ja nykyrunous
Liput 25/20 € Liveto.fi tai ovelta.

Su 1.11. klo 11–16 Lasten aavemainen museosunnuntai
Aavemaista ohjelmaa koko perheelle. Sisäänpääsy kaikille lastenlipulla 6 € koko päivän, alle 7-vuotiaat maksutta.

17.11.2026–10.1.2027
Palatsin joulu
Luvassa joulun tunnelmaa, opastuksia ja askartelupajoja.

- **Su 20.12. klo 11–17 perinteiset joulumyyjäiset.**

Su 13.12. klo 15
Café Barock: Welcom Yule! – Joulun kaksitoista päivää
Liput 25/20 € Liveto.fi tai ovelta.

TAMPEREEN TAIDEMUSEO

Näyttely

31.10.2026–10.1.2027
Vuoden nuori taiteilija 2026 Roope Itälinna
Huom! Sijainti: Kutomosali, Finlaysonin alue, Finlaysoninkuja 9, kerros 3B

Tapahtumat
Tapahtumat sisältyvät näyttelyn pääsymaksuun. Muutokset ovat mahdollisia, seuraathan viestintää verkkosivuilla ja sosiaalisessa mediassa. Tervetuloa taiteen pariin!

Kaikille museovieraille avoin opastus sunnuntaisin klo 15 (ei opastusta 6.12.)
Katso poikkeusaukiolot taidemuseon verkkosivuilta.

Opastuksen tilalla 1.11.2026 ja 10.1.2027 Roope Itälinnan taiteilijakierros.

MARRASKUU

Su 1.11. Vuoden nuori taiteilija Roope Itälinna esittelee näyttelynsä klo 15.

Ti 3.11. Senioripäivä
Ohjelmassa klo 14 kaikille museovieraille avoin opastus. Seniorit sisään 4 € koko päivän.

Ke 11.11. Vauvapäivä
Ohjelmassa klo 11 vauvan- ja taaperontahtinen opastus. Aikuinen pääsee 4 €:lla sisään alle kolmivuotiaan lapsen kanssa koko päivän. Alle 7-vuotiaat aina ilmaiseksi. Tule viettämään mukavia yhteisiä hetkiä taiteen parissa!

To 12.11. klo 14–18
Hiljainen iltapäivä
Rauhallista museovierailua kaipaaville, museo on rauhoitettu tapahtumilta ja ryhmiltä. Pyydämme välttämään kovaa äänenkäyttöä rauhallisen tunnelman säilymiseksi.

To 19.11. Nuorten ja opiskelijoiden päivä
Klo 16–16.45 Vuoden nuori taiteilija Roope Itälinna esittelee näyttelynsä. Klo 16.45–17.45 Non-stop-työpaja. Alle 25-vuotiaat tai voimassa olevalla opiskelijakortilla sisään 4 € koko päivän. Kaupan päälle Vuoden nuori taiteilija -haalarimerkki.

JOULUKUU

Ti 1.12. Senioripäivä
Ohjelmassa klo 14 kaikille museovieraille avoin opastus. Seniorit sisään 4 € koko päivän.

Ke 9.12. Vauvapäivä
Ohjelmassa klo 11 vauvan- ja taaperontahtinen opastus. Aikuinen pääsee 4 €:lla sisään alle kolmivuotiaan lapsen kanssa koko päivän. Alle 7-vuotiaat aina ilmaiseksi. Tule viettämään mukavia yhteisiä hetkiä taiteen parissa!

To 10.12. klo 14–18
Hiljainen iltapäivä
Rauhallista museovierailua kaipaaville, museo on rauhoitettu tapahtumilta ja ryhmiltä. Pyydämme välttämään kovaa äänenkäyttöä rauhallisen tunnelman säilymiseksi.

TAMMIKUU

Su 10.1. Vuoden nuori taiteilija Roope Itälinna esittelee näyttelynsä klo 15.

TAMPERE FILHARMONIA

Orkesterikonsertit järjestetään Tampere-talon Isossa salissa klo 19 ja Faunien iltapäivä -kamarimusiikkikonsertit klo 15 Tampere-talon Pienessä salissa, ellei toisin mainita.

Orkesterikonserttien liput 36/27/17/11 € (peruslippu/eläkeläinen/opiskelija, työtön tai varushenkilö) ja Faunikonserttien liput 18/11/7 € (peruslippu/eläkeläinen/opiskelija, työtön tai varushenkilö), ellei toisin mainita. Huomaathan myös kausikortit ja sarjaliput. Lippuja Tampere Filharmonian konsertteihin voi ostaa Tampere-talon lipunmyynnistä, Kulttuurimyymälä Aplodista ja Lippu.fi-myyntikanavista. K= kausisarjan konsertti.

Tampere Filharmonian syksyn 2026 ohjelmistoa

Pe 25.9. (K)
Tulilintu
Stephanie Childress, kapellimestari
Marjukka Tepponen, sopraano
Kouyoumdjian: uusi teos, maailman ensiesitys, TF:n yhteistilaus
Britten: Les Illuminations
Stravinsky: Tulilintu-sarja (1911)

Pe 2.10. Konsertin livetaltiointi: Eurooppalainen requiem
Matthew Halls, kapellimestari
Reginald Mobley, kontratenori
Foster-Williams, baritoni
Viron filharmoninen kamarikuoro
James MacMillan: A European Requiem
Koskettavan kuoroteoksen kruunaavat laulusolistit oopperamaailman huipulta. Ylikapellimestari Matthew Hallsin johtama konsertti taltioidaan. Liput 39/29/19 €.

Tampereen Oopperan 80-vuotisjuhlat huipentuvat Oopperagaalaan joulukuun alussa. Konsertit tuovat Tampere-taloon oopperataivaan kirkkaimmat tähdet, Karita Mattilan ja Tommi Hakalan. Tampere Filharmoniaa, Tampereen Oopperan kuoroa ja solisteja johtaa Mikko Franck.

Pe 9.10. (K)
Zarathustra
Olari Elts, kapellimestari
Aleksi Mäkimattila, käyrätorvi
Pärt: Sinfonia nro 3
Kaipainen: Käyrätorvikonsertto
Strauss: Näin puhui Zarathustra

La 10.10. klo 14
G Livelab Tampere Filharmonia esittää: Viihdettä ja vispilänkauppaa
Halvorsen – Poulenc – Pilss – Ewazen – Martinů
Sonaateista saippuaoopperaan: tältä kuulostaa klassinen viihde – hyvällä maulla annosteltuna.
Liput: G Livelab ja Tiketti.

Pe 23.10. Koskipuisto, Valoviikkojen avajaiset
Tampereen Ooppera: Naisen ääni
Tuuli Takala, sopraano
Tampere Filharmonia
Tampereen Oopperan kuoro
Säveltäjä Minna Leinosen pienoisoopperan kantaesitys.
Äänitetyt orkesteriosuudet: Tampere Filharmonia, kapellimestarina Ruut Kiiski. Vapaa pääsy.

Pe 23.10. klo 18
Koko perheen konsertti: Avain hukassa
Marzi Nyman, kapellimestari, kitara ja laulu
Hanna Vahtikari, kertoja
Tampere Filharmonia
Nyman: Avain hukassa
Tähän taloon, jonnekin, avaimeni hukkasin! Musiikin Sanna Manderin Finlandia-palkittuun lastenkirjaan on säveltänyt Marzi Nyman. Ikäsuositus yli 4v. Liput 20/10 €, Perhelippu 50 € (2+2).

Pe 30.10. (K)
Kauneuden kosketus
Mario Venzago, kapellimestari
Tampereen Filharmoninen Kuoro
Venzago: Ulisse, Suomen ensiesitys
Brahms: Nänie, laulu kuorolle ja orkesterille
Mendelssohn: Sinfonia nro 5, ”Uskonpuhdistus”

Pe 6.11. (K)
Myrskyn silmässä
Nuno Coelho, kapellimestari
Cédric Tiberghien, piano
Ludwig van Beethoven: Pianokonsertto nro 3
Dmitri Šostakovitš: Sinfonia nro 10

Su 8.11. klo 15
Faunien iltapäivä: Nautinnon huumaa
Ibert: Kaksi välisoittoa huilulle, alttoviululle ja harpulle
Devienne: Duo huilulle ja harpulle c-molli
Mäenpää: Alarm Fatigue -saksofonikvintetto
Mendelssohn Bartholdy: Pianotrio nro 2 c-molli

To 12.11. (K)
Vesimusiikkia
Kreeta-Maria Kentala, kapellimestari ja viulu
Johannes Põlda, viulu
Telemann: Vesimusiikki
Vivaldi: Konsertto kahdelle viululle d-molli
Händel: Vesimusiikkisarjat, G-duuri (HWV 350) ja D-duuri (HWV 349)

Pe 20.11. klo 18 – la 21.11. klo 13 ja 18
Tšaikovski: Pähkinänsärkijä – Joulutarina
Tšekin kansallisbaletti & Tampere Filharmonia. Tuotanto: Tampere-talo. Liput 45–79 €, Tampere-talo ja Lippu.fi.

Pe 27.11. (K)
Romanttiset suosikit
Miguel Sepúlveda, kapellimestari
Elisabeth Brauß, piano
Wennäkoski: Flounce
Grieg: Pianokonsertto
Tšaikovski: Sinfonia nro 5

Pe 4.12 klo 19 – la 5.12. klo 16
Oopperagaala
Mikko Franck, kapellimestari
Karita Mattila, sopraano
Tommi Hakala, baritoni
Tampere Filharmonia
Tuotanto: Tampereen Ooppera ja Tampere Filharmonia. Liput: 50–80 €, Tampere-talo ja Lippu.fi.

Pe 11.12.
Waltteri Torikka & Tampere Filharmonia: Joulukonsertti
Janne Valkeajoki, kapellimestari
Waltteri Torikka, baritoni
Joulun lumoa sinfoniaorkesterin, samettisen baritonin ja juhlakauden klassikoiden parissa.
Liput 40/30/20 €.

Su 13.12. klo 15
Faunien iltapäivä: Tanssiva taikametsä
Rossini: Duetto sellolle ja kontrabassolle
Sarasate: Espanjalaisia tansseja
Turriago: Sonaatti käyrätorvelle ja pianolle
Bonis: Scènes de la Fôret

To 17.12 ja pe 18.12. (K)
Santtu-Matias Rouvali & Alena Baeva
Santtu-Matias Rouvali, kapellimestari
Alena Baeva, viulu
Tšaikovski: Viulukonsertto
Mahler: Sinfonia nro 1 ”Titaani”
18.12. konsertti kuuluu kausisarjaan. Konserteissa on sama ohjelma.

Muutokset mahdollisia. Ajantasaiset konsertti- ja lipputiedot: **tamperefilharmonia.fi.** Kevään 2027 kausisarja alkaa Tampere-talossa perjantaina 15.1.2027 klo 19.

TYÖVÄENOPISTO

Talous haltuun

- Budjetointiin perustuva säästämissuunnitelma
  Ti 29.9. klo 17.00–18.30
  Sampola, auditorio
  Maija Nykänen ja Hanna Toivaala, talous- ja velkaneuvojat

Maailman suuret joet
Luennot Sampolan auditoriossa

- Jangtse – vaurauden ja veren virta
  To 1.10. klo 17.00–18.30
  FT Juha Rajala
- Eufrat ja Tigris muinaisen Lähi-idän kulttuurien kehtoina
  To 22.10. klo 17.00–18.30
  FT Jaakkojuhani Peltonen
- Amazon – ainutlaatuinen joen ja sademetsän kokonaisuus
  To 5.11. klo 17.00–18.30
  VTM Mirja Rekola
- Kansojen ja kulttuurien Tonava
  To 19.11. klo 17.00–18.30
  FT Juha Rajala

Mestarit kameran takaa
Luennot Sampolan auditoriossa ja suorana lähetyksenä YouTubessa

- Mennyt maailma – Tampere 1900-luvun alussa
  Ti 6.10. klo 17.30–19.45
  Tutkija Antti Liuttunen, Vapriikin kuva-arkisto
- Tampereen 50-luku vanhoissa valokuvissa
  Ti 3.11. klo 17.30–19.45
  Tutkija Antti Liuttunen, Vapriikin kuva-arkisto

Pe 13.11. klo 17–23
Sampolan MysteeriYö
Sampolan Mysteeriyössä ratkotaan erilaisia arvoituksia ja rikoksia! Luvassa on muun muassa Poliisimuseon luento, SampolaLIVE, kirjavinkkausta, aikuisten iltasatu sekä erilaisia työpajoja niin dekkaristeille kuin oman elämänsä salapoliiseille.

Tekevät yhteisöt
Luennot Kulttuuritalo Laikun luentosalissa

- Kulttuuri-, liikunta- ja kaupunginosatapahtumat
  To 24.9. klo 16.30–18.30
  Venla Moisala, Kaisa Björn, Antti Jaatsi
- Kestävän arjen edistäminen: Inspiraatiota omaehtoisen toiminnan järjestämiseen
  To 1.10. klo 16.30–18.30
  Elina Pulliainen ja Pauliina Lehtonen
- Pienten tapahtumien luvat, rahat, ilmoitukset ja paikat
  Ti 20.10. klo 16.30–18.30
  Matilda Toriseva, Alina Viitasalo ja Noora Karumaa
- Active Communities: Inspiration, Permits, Funding and Venues for Small Events
  Tue 1.12. at 16.30–18.30
  Pia Keltti, Alina Viitasalo and Anna Pääsky

Varautuminen ja suojautuminen
Luennot Ylöjärven kirjasto Leijassa

- Väestönsuojelu ja viranomaisyhteistyö
  Ma 28.9. klo 17.00–18.30
  Sami Lindfors, Pirkanmaan pelastuslaitos
- Turvallinen ja onnettomuuksista vapaa elämä
  Ma 5.10. klo 17.00–18.30
  Tarja Ojala, vapaa tutkija

VAPRIIKKI

Lisätiedot **vapriikki.fi/tapahtumat**

Su 4.10. klo 10–18
Tampereen päivä Vapriikissa
Juhlan kunniaksi perusnäyttelyihin ja Jalkapallon MM-kisat kautta aikojen -näyttelyyn vapaa pääsy, erikoisnäyttelyihin lastenlipun hinnalla 8 €.

Su 15.11. Vapriikki 30v
Synttäriteemaisia kierroksia ja muuta ohjelmaa museon historiasta.

Vapriikin perheaamut
Pääsymaksu teemanäyttelyyn 4 € klo 9–10.

- **Ti 6.10.** Mennyt maailma – Tampere 1900-luvun alussa
- **Ti 3.11.** Kivigalleria
  Esillä kosketeltavia kiviä.

Ti 1.12. Manserock
Manserock-muskari 9.30.

Syysloma Vapriikissa
Joka arkipäivä ohjelmaa koko perheelle.

- **Ma 12.10.** Museopelimaanantai
- **Ti 13.10.** Tampere-tiistai
- **Ke 14.10.** Kivikeskiviikko
- **To 15.10.** Turnaustorstai
- **Pe 16.10.** Postiperjantai

Senioripäivät
Eläkeläisten pääsymaksu vain 4 €.

Pe 23.10. Suomen pelimuseo
Klo 11 ja 13 Asiantuntijaopastukset uudistettuun Suomen pelimuseoon.

Pe 27.11. Postimuseo

POSTIMUSEO

SYYSKUU

Su 27.9. klo 15
Viestin voimaa -teemakierros Postia ja bittejä -näyttelyyn

LOKAKUU

To 1.10. klo 15–17
World Postcard Day kirjoita kortti Vertaisihmettelijät

Su 25.10. klo 15 Pidetään yhteyttä - Postin tarina -teemakierros Postia ja bittejä -näyttelyyn

Ke 28.10. klo 18 Postia ja bittejä luento: Kenttäpostin historia (FT Ilari Taskinen)

MARRASKUU

Pe 6.11. klo 15–17 Isänpäivän pop-up: Kirjoita kortti -piste, Vertaisihmettelijät, Postia ja bittejä -näyttely

Pe 6.11. klo 18 Postia ja bittejä -luento: Sodan langat – yhteydenpito tämän päivän Ukrainassa (Maxim Fedorov)

Ke 18.11. klo 17–19
Sateenkaarihistoriakuukauden tapahtuma

Pe 27.11. klo 12–16
Joululeimaus Vapriikki

Pe 27.11. Senioriperjantai Postia ja bittejä -näyttelyssä

Su 29.11. klo 15
Viestin voimaa -teemakierros Postia ja bittejä -näyttelyyn

Ma 30.11. klo 11–19 Joululeimaus Tampereen Joulutori

JOULUKUU

Ti 1.12. klo 11–19
Joululeimaus Tampereen Joulutori

Ke 2.12. klo 11–19
Joululeimaus Tampereen Joulutori

Pe 4.12. klo 12–16
Joululeimaus Vapriikki

Pe 4.12. klo 15–17
Vertaisihmettelijöiden Kirjoita kortti -piste

Valoviikkojen avajaisohjelma kutsuu iltakävelylle kansallismaisemaan

Teksti: Meri-Maija Näykki

Tänä vuonna juhlitaan yleisen ja yhtäläisen äänioikeuden 120-vuotisjuhlavuotta sekä Tampereen Valoviikkojen 60-vuotista perinnettä. Juhlavuosia vietetään lokakuun lopussa Tammerkosken rannalla, jossa kymmenpäiväinen tapahtumakokonaisuus tarjoaa valotaidetta, elämyksiä ja yhdessä tekemisen iloa. Kaikki ohjelma on maksutonta.

Valoviikkojen perinteisessä avajaistapahtumassa 23.10. Klo 19 nähdään ensiesitys *Naisen ääni* -pienoisoopperasta.

Tuttuun tapaan Tanssivat vedet ilahduttavat Tammerkoskessa kymmenen päivän ajan. Tänä vuonna vesien rinnalla on koettavana *Tasa-arvon Tammerkoski* -taidereitti, joka kulkee Eeva-Liisa Mannerin aukiolta Kehräsaareen. Valaistu rantareitti useine teoksineen kutsuu kaupunkilaiset tunnelmalliselle iltakävelylle kansallismaisemaan. Tasa-arvon Tammerkoski ja Tanssivat vedet ovat nähtävillä 23.10.-1.11.2026.

Taidereitti käsittelee tasa-arvon teemaa leikkisästi

Tiesitkö, että Tampereella on yli 150 miesten mukaan nimettyä katua, kun naisten mukaan katuja on nimetty vain reilu 50? Koskipuistoon toteutetaan leikkisä teos, jossa puistokujat nimetään tamperelaisten naisten mukaan. Teos kysyy voisiko kaupungissa tulevaisuudessa olla Likkojenlenkkipolku, Kikkakuja tai Eila Roineen raitti?

Vuolteentorilla kansalaiset pääsevät äänestämään ja vaalikahveille. *Äänestä!*-valotaideteos kutsuu kävijät vuorollaan äänestyskoppiin, josta käsin kukin voi vaikuttaa siihen millaiset valot äänestyskopin ympäristöön syttyvät. Teoksen viereen nousee Tasa-arvotori, jossa tarjolla on paitsi vaalikahvit, myös erilaisten järjestöjen tuottamaa toimintaa.

Tasa-arvon Tammerkoski -tapahtuman järjestää sama tiimi kuin suositun Ruudun takaa -tapahtuman syksyllä 2024. Verkarannan ikkunoissa nähdäänkin Ruudun takaa -hengessä erilaisilla käsityötekniikoilla toteutettuja teoksia.

Kymmenpäiväisen avajaisfestivaalin päättää Voimistelun kansanjuhla. Valtion tiedonjulkistuspalkinnolla palkittu Jumppatytöt-teatteriryhmä marssittaa voimistelukansan kulkueena Hämeenpuistosta Koskipuistoon, jossa nähdään suuri tempaus, joka tanssittaa voimisteluväkeä yhdessä vesien kanssa juhlien tamperelaista naisvoimistelua.

Valoviikkojen avajaisohjelmisto:

- **Pe 23.10. Klo 19 Valoviikkojen avajaiset ja Naisen ääni -pienoisooppera**
- **23.10.–1.11.2026 päivittäin klo 18–21**
  Tasa-arvon Tammerkoski -taidereitti. Tanssivat vedet tasatunnein
- **Su 1.11. klo 18 Voimistelun kansanjuhla -tempaus**

Main Library Metso turns 40

MAIN LIBRARY METSO'S 40th anniversary will be celebrated in early October with a varied week of events. The programme includes an exhibition on Metso's architecture and history, guided tours, a book marathon, the freedom-of-expression-themed documentary *The Librarians,* and music and dance for all ages. Admission to all events is free.

Further information:

www.tampere.fi/en/libraries

GUIDED METSO TOURS IN ENGLISH:

Mon 5 October at 6 pm
Tue 20 October at 6 pm

| *Kuva: Opa Latvala*

New facilities in Nekala for The Adult Education Centre of the Tampere Region

THE ADULT EDUCATION CENTRE of the Tampere Region is bringing new creative opportunities to Nekala Cultural Centre Nekalab this autumn with a programme of ceramics, blacksmithing and community dance courses.

The centre will run 19 courses in the newly renovated facilities, including beginner and advanced ceramics, fantasy-themed pottery, knife-making and Damascus steel forging. The ceramics workshops are already up and running, while blacksmithing courses are expected to begin once the final safety preparations and equipment installations are completed.

Course selection:

www.tampere.fi/en/adult-education-centre-tampere-region

Arts and history at the city museums

TAMPERE ART MUSEUM
www.tampereentaidemuseo.fi/en
Young Artist of the Year 2026
Roope Itälinna
30 October 2026 – 10 January 2027
(in temporary premises at Finlayson Area)

SARA HILDÉN ART MUSEUM
www.sarahildenintaidemuseo.fi/en
Martha Diamond
19 September – 17 January 2027

MUSEUM CENTRE VAPRIIKKI
www.vapriikki.fi/en
Ten museums under one roof!

MOOMIN MUSEUM
www.muumimuseo.fi/en
Tove Jansson's original Moomin art collection

Temporary exhibition:
Moomin Mug Mania
26 September 2026 – 5 January 2028

MUSEUM MILAVIDA
www.museomilavida.fi/en
Man – Lad, dandy, gentleman
Until 21 March 2027

Kuva: Marko Kallio/Skyfox

Culture celebrates Tampere on Tampere Day

The city of Tampere celebrates its 247th birthday with a lot of free activities all around the city – culture included. See the full programme at the Tampere Day website and plan your weekend!

Tampere Day website

tampereenpaiva.tampere.fi/en

Event calendar

events.tampere.fi

Help us develop cultural Tampere and Vapaalla magazine

HOW CAN TAMPERE'S cultural services and Vapaalla magazine serve residents even better? Share your views by responding to the cultural resident survey and the Vapaalla reader survey.

The City of Tampere wants to hear what kind of cultural city Tampere is for its residents today, and what it should be like in the future. The cultural resident survey, carried out every two years, helps develop cultural services so that they are diverse, accessible and meaningful for people across the city. Everyone who responds to the survey can take part in a prize draw for museum and concert tickets, as well as gift cards for courses at the Tampere Adult Education Centre.

You can also help improve Vapaalla magazine by answering the reader survey. The magazine has been published for more than 10 years and presents current topics in culture and leisure three times a year. Your feedback helps make the magazine even more useful and inspiring for readers.

Answer the cultural resident survey by 30 September at

bit.ly/treculture2026

Answer the Vapaalla magazine reader survey by 25 October at

bit.ly/vapaalla-survey-2026