Nurmi-Sorilan osayleiskaava

Alustava palveluselvitys

Sisällysluettelo

1 Johdanto 5

2 Näkemykset palvelutarpeesta ja palvelutuotannon edellytyksistä 6

2.1. Koulu- ja päivähoitopalvelut 7

2.2. Sosiaali- ja terveyspalvelut 11

2.3. Kulttuuri- ja vapaa-ajan palvelut 13

2.4. Liikuntapalvelut 14

Liitteet

1 JOHDANTO

Palveluselvitys on tehty osana Nurmi-Sorilan osayleiskaavan suunnittelua. Selvitykseen on koottu kaupungin eri hallintokuntien alustavia näkemyksiä Nurmi-Sorilan tulevasta julkisten palvelujen tarpeesta ja palvelutuotannon edellytyksistä. Näkemykset koottiin koulu- ja päivähoito-, kulttuuri- ja vapaa-ajan-, liikunta- sekä sosiaali- ja terveyspalveluista syyskuun 2006 ja tammikuun 2007 välisenä aikana Nurmi-Sorilan alustavien viiden maankäyttövaihtoehdon perusteella.

Maankäyttövaihtoehdot olivat Tampereen kaupunginhallituksen suunnittelujaoston käsittelyssä 11.12.06. Suunnittelujaostolta saatujen suositusten perusteella maankäyttövaihtoehtojen pohjalta ryhdyttiin suunnittelemaan kolmea osayleiskaavaluonnosvaihtoehtoa. Palvelujen suunnittelua tullaan jatkamaan osayleiskaavaluonnosvaihtoehtojen vaikutusten arvioinnin sekä saatujen mielipiteiden ja lausuntojen perusteella.

Lähtökohtana palvelutarpeen arviointiin on ollut alustavien maankäyttövaihtoehtojen lisäksi Nurmi-Sorilan ja sen lähialueiden nykyinen palvelutarjonta. Kunnallisia palveluita on Nurmi-Sorilasta vuosien varrella karsittu. Sorilassa sijaitseva vuosiluokkien 1-6 koulu kuuluu pohjoiseen koulupiiriin, johon kuuluvat myös Kämmenniemen ja Terälahden koulut Teiskossa. Kämmenniemen koulu on ainut vuosiluokkien 7-9 Teiskon koulupiirissä ja kouluun on Nurmi-Sorilasta kuljettava autolla. Päiväkoti sijaitsee Sorilan koulun vieressä, mutta kysyntää hoitopaikoille on enemmän kuin voidaan tarjota. Koillisen alueen päivähoitotilanne on tällä hetkellä Tampereen heikoin. Sorilan koulun urheiluhalli on alueen ainoa sisäliikuntatila. Alueella ei ole yhtään kaupungin ylläpitämää uimarantaa. Osalla maanomistajista on Nurmissa yksi yhteinen uimaranta. Sorilanjoen pohjoisrannalla Jokivalkamantien päässä on viereisen huvila-alueen asukkaiden yhteisranta.

Selvityksen tekoon ovat Tampereen kaupungilta osallistuneet suunnittelijat Sisko Hiltunen ja Sari Mäntylä (koulu- ja päivähoitopalvelut), suunnittelija Raija Kannisto ja suunnittelusihteeri Pirjo Kuusilinna (sosiaali- ja terveyspalvelut), kulttuuritoimenjohtaja Jaakko Masonen,

vt. kirjastotoimenjohtaja Tuula Ylisalmi ja nuorisopalvelujohtaja Jorma Mertanen (kulttuuri- ja vapaa-ajan palvelut, nuorisopalvelut) sekä liikuntatoimenjohtaja Pekka P. Paavola ja ulkoliikuntapäällikkö Lasse Viheriäranta (liikuntapalvelut). Selvityksen on koonnut Tampereen kaupungin suunnittelupalveluissa kaavoitussihteeri Ulla Tiilikainen, taitosta ja liitekartoista on vastannut kaavoitusavustaja Birgitta Helsing.

2 NÄKEMYKSET PALVELUTARPEESTA JA PALVELUTUOTANNON EDELLYTYKSISTÄ

Yhteenveto

Nurmi-Sorilan palvelutarpeeseen ja palvelutuotannon edellytyksiin vaikuttavat sekä tuleva asukasmäärä ja -rakenne että lähialueiden palvelutarjonta ja –kysyntä. Alle 10 000 asukkaan asukasmäärää ei pidetä riittävänä esim. kirjastolle. Pientalovaltainen vaihtoehto tuottaa todennäköisesti homogeenisen, lapsiperhevaltaisen asukasrakenteen, jolloin palvelutarve kohdistuu alkuvaiheessa erityisesti päivähoito- ja koulupalveluihin. Yksipuolista asukasrakennetta pidetäänkin ongelmallisena palvelujen järjestämisen kannalta, koska palvelutarve vaihtelee paljon ajan myötä. Yli 10 000 asukkaan määrä edellyttävää ja mahdollistaa monipuolisemman palvelutarjonnan. Palvelujen järjestämisen ja palvelujen saavutettavuuden kannalta pidetään parhaimpina vaihtoehtoja, joissa on suhteellisen tiivis aluerakenne, selkeä keskusta-alue ja jotka mahdollistavat hyvät joukko- ja kevyen liikenteen yhteydet.

Alustavien arvioiden mukaan neljässä maankäyttövaihtoehdoissa Nurmiin tarvitaan yhtenäinen peruskoulu, viidennessä eli Pientalovaihtoehdossa vähintään tilat yläkoululle. Sorilan koulun laajentamismahdollisuudet tulee tutkia. Uusia päiväkoteja tarvitaan vaihtoehdosta riippuen 1-2, lisäksi tilapäisiä päiväkoteja sekä Sorilan päiväkodin laajennus. Sosiaali- ja terveyspalvelujen tarve on tässä vaiheessa arvioitu laskennallisena työntekijöiden määränä, jatkosuunnittelussa selvitetään mitkä kaikki palvelut tulevat Nurmi-Sorilaan, mitkä palvelut haetaan muualta. Kirjasto- ja kulttuuripalvelut edellyttävät vähintään 10 000 asukasta. Alueelle tarvitaan liikuntahalli sekä urheilu- ja palloilukenttä yläkoulun yhteyteen, lisäksi pienempiä lähiliikuntapaikkoja. Valvotut uimarannat tarvitaan sekä Nurmiin että Sorilaan, lisäksi pienempiä uimapaikkoja ja venerantoja.

Jatkosuunnittelussa tulee tarkemmin selvittää tarvittavien palvelualuevarausten koko ja sijoittuminen, eri palvelutoimintojen yhteensovittaminen sekä palvelujen toteuttamisen aikataulu.

2.1. Koulu- ja päivähoitopalvelut

Nykyiset palvelut

Sorilassa on vuosiluokkien 1-6 koulu n. 100:lle oppilaalle. Vuosiluokkien 7-9 lähin koulu sijaitsee Kämmenniemessä, jonne oppilaita tulee myös Olkahisista. Sorilassa on päiväkoti, jossa on 35-hoitopaikkaa ja 26 esiopetuspaikkaa. Perhepäivähoidossa on 4 hoitopaikkaa. Nurmissa on lisäksi n. 140 oppilaan yksityinen Tampereen kristillinen koulu vuosiluokille 1-9. Kouluun tulee oppilaita koko Tampereen alueelta.

Yleistä

Suunnitelmissa on tärkeää varata julkisen rakentamisen alueita riittävästi ja riittävän kokoisia. Kaikissa vaihtoehdoissa tarvitaan tilat yläkoululle (7-9 lk). Sorilan koulun ja päiväkodin laajentamismahdollisuudet (lisärakennuksia, tonttien riittävyys) on tutkittava.

Suunnittelussa on otettava huomioon koulutilojen keskeinen sijainti ja koulumatkojen turvallisuus. On myös huomioitava päivähoidon, esiopetuksen ja alkuopetuksen yhteistyön sujuvuuden mahdollistaminen sekä mahdollisuudet yhteisten tilojen käyttöön. Koulujen lähellä tarvitaan riittävät ulkoilutilat, jotka voivat olla koulun tontilla tai muutoin lähellä kouluja. Koulujen ja päivähoitoyksiköiden riittävät piha-alueet (leikki, välituntialueet, urheilutunnit) on otettava heti alusta lähtien huomioon.

Jatkosuunnittelussa selvitettäviä asioita ovat mm. seuraavat:

- päivähoidon ja koulujen yhteyteen mahdollisesti sijoitettavat tilat, esim. kouluterveydenhoito ja hammashoito
- nuorisotilojen sijoittuminen
- hyvinvointineuvoloiden sijoittuminen

Palvelutarve vaihtoehdoittain

Maankäyttövaihtoehtojen palvelutarpeen arviointi perustuu teoreettisiin laskelmiin koululaisten, esioppilaiden ja päivähoitolasten määristä (Hiltunen ja Mäntylä 20.11.06)). Luonnosvaihtoehtojen asukasmääriin on lisätty Aitoniemen alueen nykyinen väestöpohja (noin 440 asukasta 31.12.2005), koska Aitoniemi ei kuulu osayleiskaava-alueeseen. Tarkasteluun on otettu mukaan myös Kämmenniemen koulu, johon nykyisin ohjataan oppilaita 7-9 luokille sekä Sorilan että Olkahisten koulusta.

Ohitustie A: n. 15 500 + 440 asukasta

	NURMI	SORILA
KOULU-PALVELUT	Nurmin keskustaan yhtenäinen peruskoulu n. 1100 oppilasta. Nurmin pohjoisosaan sijoittuvan päiväkodin yhteyteen 1-4 luokkien opetusta n. 220-240 oppilaalle.	Sorilan koulun (1-6 lk) laajentaminen n. 360 oppilasta. Sorilan koulusta Kämmenniemen kouluun 7-9 luokille n. 180 oppilasta.
PÄIVÄHOITO- JA ESIOPETUS	Yhtenäisen peruskoulun yhteyteen noin 100 lapsen päiväkoti ja noin 60:lle esiopetusta. Nurmin pohjoisosaan päiväkoti noin 100 lapselle ja esiopetusta noin 50:lle. Jossakin vaiheessa tiloja ei ehkä tarvita. Yksi pienempi päiväkoti esim. Nurmin itäosaan, josta voidaan luopua alueen vanhetessa ja lapsimäärän vähetessä.	Sorilan päiväkodin laajentaminen, noin 100 lasta. Esiopetusta noin 50:lle. Yksi pienempi päiväkoti, josta voidaan luopua alueen vanhetessa ja lapsimäärän vähetessä. Toiseen pienistä päiväkodeista esiopetusta n. 20:lle.

Väestömäärä on tässä vaihtoehdossa suuri. Yhtenäistä peruskoulua ei voi kasvattaa liian suureksi, joten esityksessä on jaettu oppilaita myös päiväkotien yhteyteen.

Myöhemmin on päätettävä, mihin Olkahisen koulusta ohjataan 7:lle luokalle (noin 200 oppilasta).

Ohitustie B: n. 13 500 + 440 asukasta

Asukasmäärältään ja asukkaiden jakautumiselta Nurmiin ja Sorilaan noudattelee pitkälti Järvikaupunkivaihtoehtoa, joten palveluverkko voi olla samanlainen.

Järvikaupunki: n. 12 500 + 440 asukasta

	NURMI	SORILA
KOULU-PALVELUT	Nurmin keskustaan yhtenäinen peruskoulu n. 1000 oppilasta. Nurmin pohjoisosaan sijoittuvan päiväkodin yhteyteen 1-2 luokkien opetusta n. 100 oppilaalle. Jossakin vaiheessa tiloja ei ehkä tarvita.	Sorilan koulun (1-6 lk) laajentaminen n. 360 oppilasta. Sorilan koulusta Kämmenniemen kouluun 7-9 luokille n. 180 oppilasta.
PÄIVÄHOITO- JA ESIOPETUS	Yhtenäisen peruskoulun yhteyteen noin 100 lapsen päiväkoti ja noin 60:lle esiopetusta. Nurmin pohjoisosaan päiväkoti noin 100 lapselle ja esiopetusta noin 50:lle. Jossakin vaiheessa tiloja ei ehkä tarvita. Yksi pienempi päiväkoti n. 50 lasta, esim. Nurmin itäosaan, josta voidaan luopua alueen vanhetessa ja lapsimäärän vähetessä.	Sorilan päiväkodin laajentaminen, noin 100 lasta. Esiopetusta noin 50:lle. Yksi pienempi päiväkoti, n. 50 lasta, Sorilan pohjoisosaan, josta voidaan luopua alueen vanhetessa ja lapsimäärän vähetessä.

Vaihtoehdossa on erilaisia asuinalueita (rivi-, omakoti-, kerrostaloalueita), mikä on positiivista asukasrakenteen ja tätä kautta palvelukysynnän kannalta. Oletettavaa on, että jossakin vaiheessa lasten määrä vähenee huomattavasti, koska vaihtoehdossa on paljon omakotitaloalueita, joissa asutaan pitkään.

Myöhemmin on päätettävä, mihin Olkahisen koulusta mennään 7:lle luokalle. Vaihtoehtoina on varata Olkahisen oppilaita varten tilat Nurmin yhtenäisestä peruskoulusta (lisäys noin 200 oppilasta) tai ohjata oppilaat keskustan suuntaan.

Helminauhakaupunki: n. 11 500 + 440 asukasta

	NURMI	SORILA
KOULU-PALVELUT	Nurmiin yhtenäinen peruskoulu n. 900 oppilasta.	Sorilan koulun (1-6 lk) laajentaminen n. 360 oppilasta. Sorilan koulusta Kämmenniemen kouluun 7-9 luokille n. 180 oppilasta.
PÄIVÄHOITO- JA ESIOPETUS	Yhtenäisen peruskoulun yhteyteen noin 100 lapsen päiväkoti ja noin 60-90:lle esiopetusta. Nurmin pohjoisosaan päiväkoti noin 100 lapselle. Yksi pienempi päivähoitoyksikkö n. 50 lasta, joko Nurmiin tai Sorilaan, josta voidaan luopua alueen väestön vanhetessa ja lapsimäärän vähetessä.	Sorilan päiväkodin laajentaminen, noin 100 lasta. Esiopetusta noin 50:lle.

Helminauhakaupungissa on muihin vaihtoehtoihin verrattuna enemmän kerrostaloalueita. Asutus sijoittuu hyvin teiden sekä mahdollisen pikaraitiotielinjan varteen. Asutuksen painopiste on Nurmissa. Kerrostaloalue ehkä tuottaa enemmän väestön vaihtuvuutta ja näin ollen lasten ja koululaisten määrä pysynee tasaisena pitkällä aikavälillä.

Olkahisen osa on mietittävä myöhemmin, oppilaat voisivat sijoittua Nurmin yhtenäiseen peruskouluun, lisäys olisi 7-9 luokille noin 200 oppilasta.

Pientaloalue: n. 7 500 + 440 asukasta

	NURMI	SORILA
KOULU-PALVELUT	Nurmiin yhtenäinen peruskoulu n. 955 oppilasta.	Sorilan koulu jatkaa nykyisellään, ehkä voisi hieman vahvistua oppilasmäärältään. Sorilan koulusta Kämmenniemen kouluun 7-9 luokille n. 90 oppilasta.
PÄIVÄHOITO- JA ESIOPETUS	Yhtenäisen peruskoulun yhteyteen noin 100 lapsen päiväkoti ja noin 60:lle esiopetusta. Yksi väliaikainen päiväkoti, noin 50 paikkaa.	Sorilan päiväkodin laajentaminen, noin 80 lasta. Esiopetusta noin 40:lle.

Vaihtoehdon väestöpohja on pieni. Ongelmaksi tulee esimerkiksi se, miten turvataan Kämmenniemen koulun 7-9 vuosiluokille riittävästi oppilaita. Sorilan alueelle sijoittuu omakoti- ja pientaloja, joten alueella on aluksi paljon lapsia ja koululaisia, joiden määrä myöhemmin vähenee. Tässä vaihtoehdossa yhtenäisen peruskoulun rakentamisen tarkoituksenmukaisuus tulee harkittavaksi.

Olkahisen osa on mietittävä myöhemmin, oppilaita voisi sijoittua Nurmin yhtenäiseen peruskouluun, lisäys olisi 7-9 luokille noin 200 oppilasta.

2.2. Sosiaali- ja terveyspalvelut

Nykyiset palvelut

Sorilassa sijaitsevassa Aitolahden neuvolassa toimii lasten-, aikuis- ja äitiysneuvolat sekä Sorilan koulun ja Nurmin kristillisen koulun kouluterveydenhuolto. Nurmissa on adventtiseurakunnan vanhainkoti. Lisäksi alueella toimii useita kotipalvelun työntekijöitä.

Muut sosiaali- ja terveyspalvelut sijaitsevat osayleiskaava-alueen ulkopuolella. Omalääkärin palvelut ovat Atalan terveysasemalla ja laboratoriopalvelut Linnainmaan terveysasemalla. Nurmi-Sorila kuuluu Atalan hammashoitolan vastuualueeseen. Sosiaalityöntekijän vastaanotto on Linnainmaan terveysaseman yhteydessä. Lähialueiden neuvola- ja terveydenhuoltopalvelut on kuvattu liitekartassa 1.

Arviot palvelutarpeesta

Sosiaali- ja terveyspalvelujen tarvetta on arvioitu tarvittavien työntekijöiden määränä maankäyttövaihtoehtojen asukasmäärien ja arvioidun asukasrakenteen perusteella (Kuusilinna ja Kannisto 23.1.07). Laskelmat perustuvat sosiaali- ja terveydenhuollon suosituksiin tai nykyisin käytössä oleviin henkilöstömitoituksiin. Arviot koskevat hyvinvointineuvolaa, kouluterveydenhuoltoa, lääkäreiden vastaanottotoimintaa, aikuisneuvontaa, hammashuoltoa, sosiaalityötä, kotihoitoa, perhetyötä ja mielenterveystyötä.

Suositukset

Hyvinvointineuvola (ikäryhmä 0-6 v.)

Tampereen kaupungin hyväksytyn strategian mukaan vuoteen 2011 mennessä kaikissa äitiys- ja lastenneuvoissa siirrytään hyvinvointineuvolamalliin. Suosituksen mukaan 200 lasta ja 30-40 odottavaa äitiä terveydenhoitajaa kohden. Lääkäreitä on laskettu tarvittavan nykyisen neuvolasuosituksen mukainen yksi lääkäri 2800 lasta kohden.

Kouluterveydenhuolto (ikäryhmä 7-15 v.)

Kokopäiväistä kouluterveydenhoitajaa kohden on suosituksen mukaan 600, korkeintaan 700 oppilasta tai 140 oppilasta/viikkotyöpäivä. Koululääkärillä tulee olla vähintään yksi viikkotyöpäivä noin 500 oppilasta kohti.

Vastaanottotoiminta (ikäryhmä 0-)

Suosituksen mukaan 1800 (–2000) asukasta. Muun henkilökunnan mitoituksena käytetään ½-1 sairaanhoitajaa, ¼ terveydenhoitajaa ja ¼ terveyskeskusavustajaa yhtä lääkäriä kohden.

Aikuisneuvonta

Suositus on ¼ terveydenhoitajaa yhtä lääkäriä kohden

Sosiaalityö

Suosituksen mukaan 2000 asukasta/ sosiaalityöntekijä (+ johtava sosiaalityöntekijä).

Etuuskäsittelijöiden määrästä ei ole olemassa suosituksia. Tässä arviossa määräksi on laskettu puolet sosiaalityöntekijöiden määrästä.

Kotihoito

Suosituksia työntekijämääristä ei ole. Olisi hyvä varata työtila sekä kotihoidon tiimille että terveydenhoitajalle.

Perhetyö

Perhetyöntekijöille tarvitaan yhdistetty taukotila / neuvottelutila/ työtila = yksi huone.

Mielenterveystyö

Suosituksissa ei mainita työntekijämääriä, puhutaan vain siitä, että kuntalaisten tulisi saada palveluja tarpeidensa mukaisesti ja että henkilöstön määrän tulisi olla riittävä ja rakenne sopiva mielenterveystyön kokonaissuunnitelman toteuttamiselle. Nurmi-Sorilaan ei ehkä varata tiloja omalle mielenterveystoimistolle, koska sellainen on Linnainmaalla, mutta perusterveydenhuollon yhteyteen voisi huomioida mielenterveyshoitajia/ psykiatrisia sairaanhoitajia.

Arviot sosiaali- ja terveyspalveluiden työntekijätarpeesta eri maankäyttövaihtoehdoissa

	Ohitustie A	Ohitustie B	Järvi-kaupunki	Helminauha-kaupunki	Pientalo-alue
Vastaanottotoiminta					
· lääkärit	8,6	7,4	7,1	6,4	4,1
· sairaanhoitajat	4	3,7	3,5	3	2
· tk-avustajat	2	1,8	1,7	1,6	1
Hyvinvointineuvola					
· terveydenhoitajat	10	9	8,7	7,8	5
· lääkärit	0,7	0,6	0,6	0,6	0,4
Kouluterveydenhuolto					
· terveydenhoitajat	2,4-2,8	2,1-2,4	2	2	1,2-1,4
· lääkärityötä	3 vkpv	2,7 vkpv	2,5 vkpv	2,3 vkpv	1,5 vkpv
Aikuisneuvonta					
· terveydenhoitajat	2	1,9	1,8	1,6	1
Hammashuolto					
· hammaslääkärit	8	7	6	6	4
· suuhygienistit	4	3,5	3	3	2
· h-hoitajat	10	8,4	7,2	7,2	5
Sosiaalityö					
· sosiaalityöntekijät	7,8	6,7	6,4	5,7	3,7
· etuuskäsittelijät	4	3	3	3	2

Kaupungin nykyisen näkemyksen mukaan sosiaali- ja terveysaseman perustaminen edellyttää 20 000 asukkaan asukaspohjaa. Nurmi-Sorilan maankäyttövaihtoehtojen asukasmäärät eivät sinällään riitä sosiaali- ja terveysaseman perustamiseen, mutta palvelutarvetta ja palvelujen sijoittumista tullaan jatkossa tarkastelemaan myös lähialueiden (mm. Olkahinen, Atala, Tasanne) näkökulmasta.

2.3. Kulttuuri- ja vapaa-ajan palvelut

Nykyiset palvelut

Kulttuuri- ja vapaa-ajan palvelut koostuvat lähinnä kirjasto-autosta ja Sorilan koulun tarjoamista harrastus- ja kokoontumistiloista. Asukkaiden kokoontumistiloina toimivat myös Marttilan pirtti (yksityinen), Aitolahden seurakunnan tilat sekä osittain Tampereen Aitolahden adventtiseurakunnan tilat. Lähimmät kirjastot sijaitsevat Pappilassa ja Kämmenniemessä. Lähialueiden vapaa-ajan palvelujen sijainti on kuvattu liitekartassa 2.

Yleistä

Kirjaston ja muiden kulttuuripalvelujen sijoittamisen kannalta maankäyttövaihtoehdoista kahden keskuksen vaihtoehdot voivat olla ongelmallisia, samoin kuin väljä pientalovaihtoehto. Palvelujen saamiseksi alueelle asukkaita pitäisi tulla vähintään 10 000. Palvelujen hyvä saavutettavuus edellyttää suhteellisen tiivistä rakennetta, kunnollista keskustaa sekä hyviä joukko- ja kevyen liikenteen yhteyksiä.

Erilaisten kulttuuri- ja vapaa-ajan palvelujen tuottamisessa on huomioitava myös yhteistyö kolmannen sektorin toimijoiden kanssa sekä ns. kolmas ikä eli väestö joka on jo eläkkeellä mutta ei vielä varsinaisesti ”vanhuksia”.

Kirjastopalvelut

Kirjaston saaminen Nurmi-Sorilaan edellyttää vähintään 10 000 asukasta. Nurmi-Sorilan kirjastopalvelujen jatkosuunnittelussa tullaan huomioimaan myös koillisen alueen kirjastopalvelujen tarve ja -suunnitelmat.

Kirjaston sijainnille on tärkeää muiden palvelujen läheisyys, erityisesti kaupallisten palvelujen, sekä hyvät joukko- ja kevyen liikenteen yhteydet. Lähikirjaston toiminta-alueeksi arvioidaan n. 2 km. Jos Nurmi-Sorilaan tulee kirjasto, se voisi sijainnista riippuen palvella myös Olkahisten ja Tasanteen asukkaita.

Asukkaiden kokoontumis- ja harrastustilat

Parhaana vaihtoehtona pidetään ns. seurojentaloa, monitoimitilaa joka palvelee eri ikäisiä ja eri käyttötarkoituksia. ”Seurojentalo” voi olla erillinen rakennus, jossa on yhdistettynä esim. kirjasto ja monitoimitiloja, tai sitten yhdistetty koulu-, kirjasto- ja monitoimitila, jonka tilat ovat tehokkaassa käytössä eri vuorokauden aikoina. Monitoimitilan toteuttaminen edellyttää riittävää väestöpohjaa (väh. 10 000 as.). Sijainnin tulisi olla keskeinen, lähellä muita palveluja ja hyvin saavutettavissa joukko- ja kevyellä liikenteellä. Nuorisotiloja voi sijoittua monitoimitilaan sekä koulujen tiloihin.

2.4. Liikuntapalvelut

Nykyiset palvelut

Sorilan koululla on urheiluhalli ja -kenttä sekä talvisin luistinrata. Talvella Sorilassa ylläpidetään muutamia valaisemattomia latureittejä. Alueella ei ole yhtään kaupungin ylläpitämää uimarantaa. Nurmissa on osalla maanomistajista yhteinen uima- ja veneranta, Sorilassa on Sorilanjoen pohjoisrannalla viereisen kesäasuntoalueen yhteisranta. Kaupungin omistama Kintulammen retkeilyalue ja -maja sijaitsevat Teiskossa Pulesjärventieltä n. 4 km pohjoiseen.

Yleistä

Liikuntatoimen näkemyksen mukaan Nurmi-Sorilan tulevien liikuntapalvelujen suunnittelun lähtökohtana tulisi pitää alueen ominaispiirteiden ja luonnon tarjoamia mahdollisuuksia (esim. tällä hetkellä alueen lähiympäristöt ovat suunnistajien suosiossa).

Koulujen liikuntatilat

Jos asukkaita tulee 10 000 tai yli, liikuntatoimen mukaan Nurmi-Sorilaan sopisi vastaavanlainen koulukeskus (1-9 luokat) kuin esim. Vuorekseen on suunniteltu. Koulun yhteyteen tulisi saada riittävän kokoinen (800-1000 m2) liikuntahalli sekä läheisyyteen urheilukenttä, jota voidaan hyödyntää lähiliikuntatilana. Liikuntahalli palvelisi kaupunginosahallina ja koulun alue kaupunginosan liikuntakeskuksena, joka voisi olla myös ulkoilureittien lähtöpiste. Hyvä esimerkki on Kaukajärven vapaa-aikatalo ja sen ympäristö. Sisäliikuntatiloista on hyvä esimerkki myös Sammon uuden lukion tilat.

Koulukeskuksen ja liikuntahallin sijainti tulee suunniteltavaksi yhdessä koulutoimen kanssa. Sorilan koululla on liikuntahalli, joten uusien liikuntatilojen toteuttaminen voisi olla järkevää Nurmiin, ratkaisuun vaikuttaa valittava maankäyttövaihtoehto. Jos alueelle tulee lisäksi erillisiä pienten lasten kouluja (1-4 lk), tulee näiden yhteyteen rakentaa liikuntasalit (300-400 m2), jotka palvelevat iltakäytössä esim. naisliikunnan tarpeita.

Ulkoliikuntatilat ja ulkoilureitit

Lähiliikuntapaikkoja tullaan suunnittelemaan alakoulujen yhteyteen sekä puistoihin. Urheilukenttä ja pukuhuonetilat sijoittuvat yläasteen koulun/koulukeskuksen yhteyteen. Urheilukentän yhteyteen tulee varata tilaa palloilukentälle.

Seudulliset ja alueen sisäiset ulkoilureitit suunnitellaan osayleiskaavasuunnittelun yhteydessä.

Palautteen kautta on tullut ehdotus moottorikelkkareittien järjestämisestä, mutta moottorikelkkailun ei katsota soveltuvan asuntoalueen läheisyyteen. Myöskään ehdotusta golfkentästä ei ole pidetty realistisena, mutta ns. ”par 3” -kentälle (muutaman väylän harjoitusrata) saattaisi olla kysyntää.

Luontopolkuja on palautteessa ehdotettu Sorilanjoen perukoille. Luontopolkujen suunnittelusta vastaa ympäristövalvonta, liikuntatoimi on ollut mukana toteuttamassa niitä. Luontopolkujen tarpeeseen palataan suunnittelun edetessä. Jatkosuunnittelussa tulisi ottaa huomioon myös alueen mahdolliset laskettelu- ja mäenlaskupaikat.

Ratsastusreiteistä on tekeillä selvitys diplomityönä Teknillisen korkeakoulun maisema-arkkitehtuurin osastolla. Ratsastusreitit tullaan suunnittelemaan yhdessä ulkoilu- ja kevyen liikenteen reitistön kanssa.

Kintulammen retkeilyalueen virkistysmerkitys tulee kasvamaan uuden asutuksen myötä. Alueelle on keväällä –07 valmistunut kehittämissuunnitelmaa. Nurmi-Sorilan osayleiskaavan suunnittelun yhteydessä tulee turvata hyvät yhteydet Kintulammen alueelle.

Uima- ja venerannat

Nurmiin ja Sorilaan tarvitaan molempiin yksi isompi, valvottu uimaranta ja lisäksi pienempiä uimapaikkoja. Venerantojen mahdolliset sijaintipaikat suunnitellaan osayleiskaavatyön yhteydessä. Alueella on jo nyt pulaa vene- ja laituripaikoista.

Uimahalli

Luonnosvaihtoehtojen mahdollistamat asukasmäärät eivät ole liikuntatoimen mielestä riittäviä uimahallille. Lisäksi Kalevan uintikeskusta laajennetaan parhaillaan, Kangasalan keskustaan on tulossa uimahalli ja paineita on ollut myös uimahallin saamiseksi Koilliskeskukseen.

LIITE 1

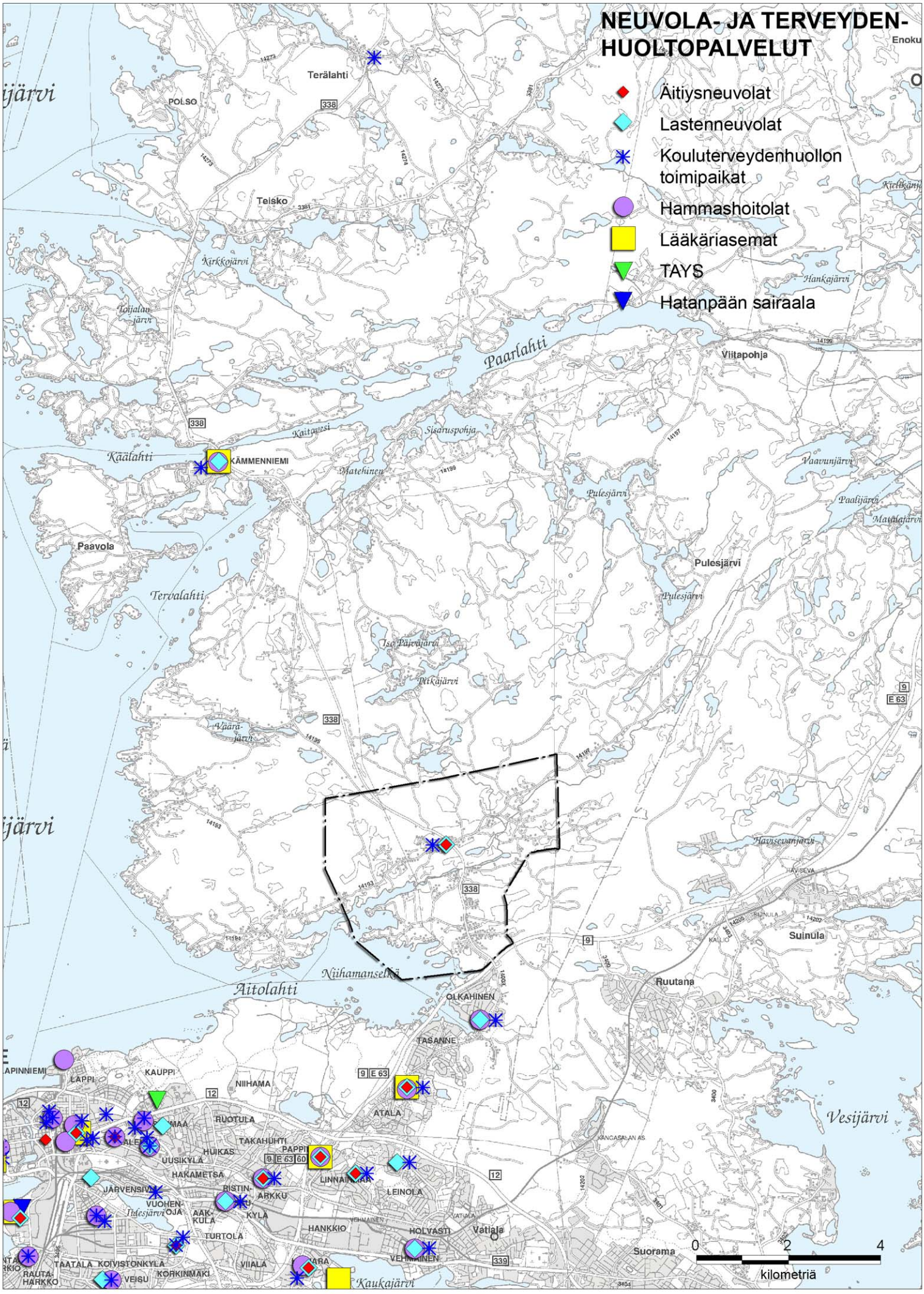
NEUVOLA- JA TERVEYDEN-
HUOLTOPALVELUT
Äitiysneuvolat
Lastenneuvolat
Kouluterveydenhuollon toimipaikat
Hammashoitolat
Lääkäriasemat
TAYS
Hatanpään sairaala
Terälahti
POLSO
Teisko
Kirkkojärvi
Toijalan järvi
Paarlahti
Viitapohja
Hankajärvi
Kaitavesi
Sisaruspohja
Käälahti
KÄMMENNIEMI
Matehinen
Vaavunjärvi
Pulesjärvi
Paalijärvi
Matalajärvi
Paavola
Tervalahti
Iso Päivärvi
Pitkäjärvi
Väärä-järvi
Havisevanjärvi
Suinula
Ruutana
Niihamanselkä
Aitolahti
OLKAHINEN
TASANNE
LAPPI
KAUPPI
NIIHAMA
ATALA
RUOTULA
TAKAHUHTI
PAPPI
HUIKAS
UUSIKYLÄ
HAKAMETSÄ
LINNAINMAA
LEINOLA
JÄRVENSIVU
VUOHEN-OJA
AAK-KULA
ARKKU
KYLÄ
HANKKIO
HOLVASTI
Vatiala
TURTOLA
VEHMAINEN
Suorama
TAATALA
KOIVISTONKYLÄ
VIIALA
KORKINMÄKI
VEISU
RAUTA-HARKKO
Kaukajärvi
Vesijärvi
0
2
4
kilometriä

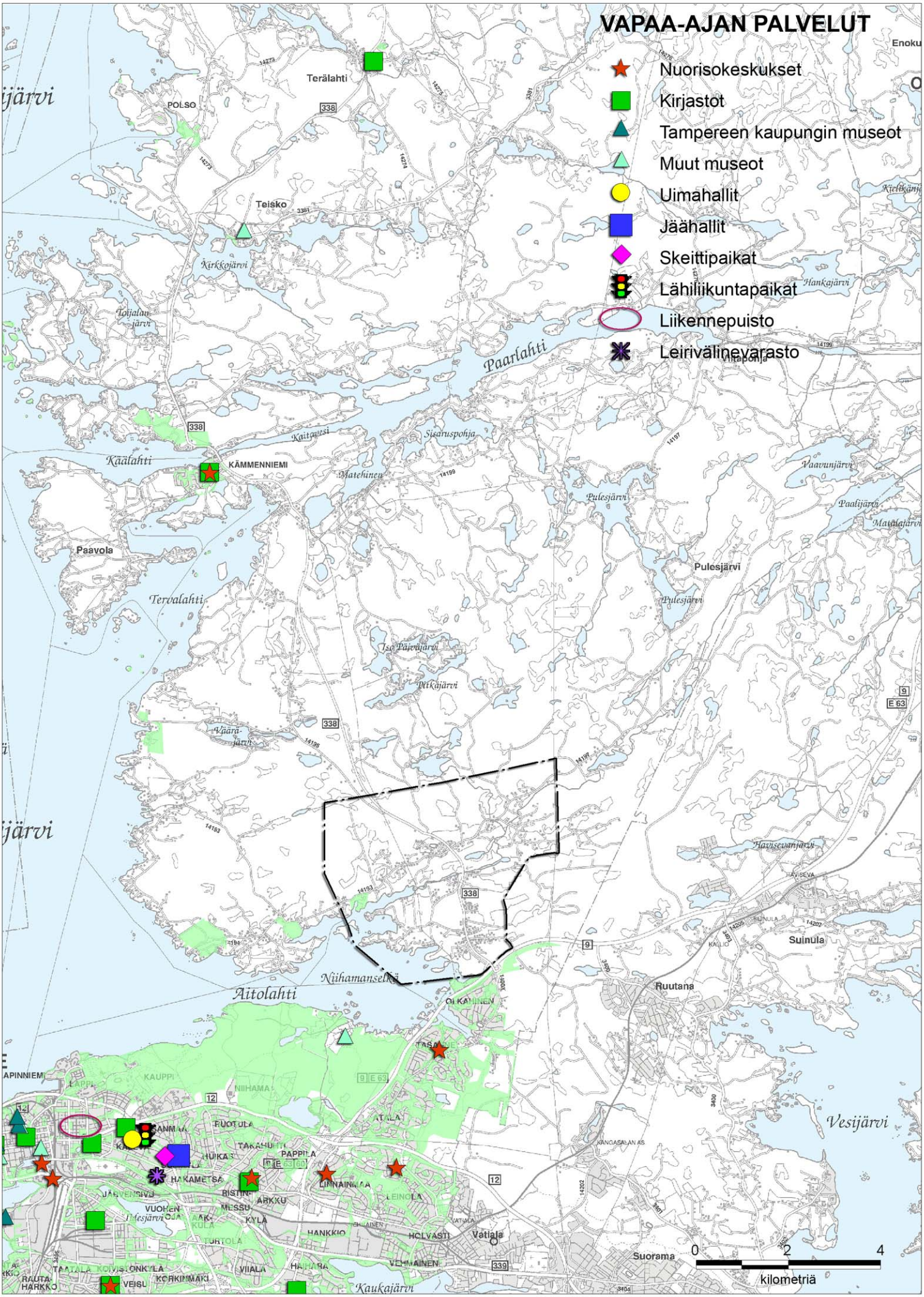
VAPAA-AJAN PALVELUT
Nuorisokeskukset
Kirjastot
Tampereen kaupungin museot
Muut museot
Uimahallit
Jäähallit
Skeittipaikat
Lähiliikuntapaikat
Liikennepuisto
Leirivälinevarasto
Terälahti
POLSO
Teisko
Kirkkojärvi
Paarlahti
Kaitavesi
Sisaruspohja
Käälahti
KÄMMENNIEMI
Matehinen
Pulesjärvi
Paavola
Tervalahti
Iso Päivärvi
Pitkäjärvi
Vaavunjärvi
Paalijärvi
Matalajärvi
Havisevanjärvi
Suinula
Ruutana
Niihamanselkä
Aitolahti
OLKAHINEN
TASANNE
KAUPPI
NIIHAMA
RUOTULA
TAKAHUHTI
PAPPILA
HAKAMETSÄ
LINNAINMAA
LEINOLA
ARKKU
KYLÄ
HANKKIO
HOLVASTI
Vatiala
VEHMAINEN
Suorama
Vesijärvi
Kaukajärvi
0
2
4
kilometriä